EL TRABAJO

10 CENTAVOS — DIARIO DE LA MAÑANA — PORTE PAGO

AÑO I — Buenos Aires, Lunes 12 de Septiémbre de 1921 — Nro. 8

DE LA RUSIA SOVIETISTA

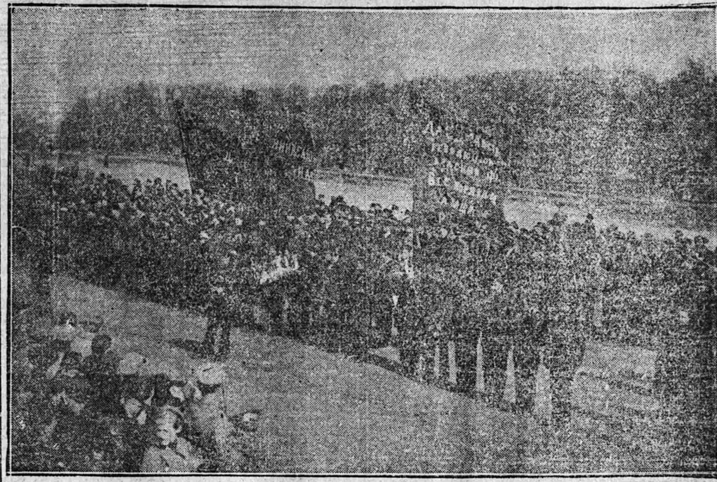

MOSCU. — MARINEROS DEL BALTICO, CONVOCADOS PARA ESCUCHAR UNA CONFERENCIA DE ZINOVIEFF

NUESTRO PODER

Estamos colocados dentro de la lógica más perfecta. Toda nuestra vida de lucha se ha desenvuelto en el seno de las asociaciones gremiales, y la táctica que hemos venido sosteniendo, de acción directa y revolucionaria, ha recibido, al fin, la comprobación de los hechos y la sanción definitiva de la realidad.

La obra libertaria sólo podrá desarrollarse eficazmente, si actuamos en las masas obreras organizadas. Aislarse de ellas con el pretexto de que no aceptan las vistas ideológicas que sustentamos, tomando como motivo el hecho de que no admitan la legalización de toda nuestra doctrina, equivale a estringir el campo de nuestra acción, a convertir la ideología en secta cerrada, hermética de un puritanismo místico. Todo lo contrario, precisamente, de lo que es y reclama el espíritu combativo, amplio, universal, de un temperamento genuinamente emancipado y libertario.

Es más. Negarse a actuar, empecinarse en no admitir la unión de las clases trabajadoras, para llevar al seno de esa fuerza unida, el fermento vivificador de nuestros ideales, es hasta una cobardía, inaceptable para quiénes siempre han estado dispuestos a poner sus doctrinas en franco parangón con las de los demás, sean estas cuales sean. Se desconfía de las ideas propias cuando solo se admite que ellas sean sostenidas entre los adeptos, y se huye de las magnas organizaciones, donde hombres de todas las convicciones puedan poner en peligro nuestro desmedrado triunfo de círculo.

Bregamos, pues, por el triunfo de la revolución, al sostener, como preámbulo necesario de ella, la unidad inconmovibles de todas las fuerzas obreras. Prestigiamos y enaltecemos nuestros ideales libertarios, al tener confianza plena en que, llevados al seno de las masas esclavizadas, ellos serán los que, en definitiva, alcancen la victoria, cuando esas masas se dirijan a dar la última batalla contra el capitalismo.

La última batalla, que ha de estar precedida de triunfos parciales; pero de una gran significación para el porvenir. Estos triunfos parciales relativamente fáciles de conseguir, si la unidad de la organización gremial estuviera consumada, se tornan hoy difíciles y hasta se convierten en derrotas decepcionantes y aplastadoras, por obra y gracia de quienes, o no saben lo que es obra revolucionaria o tienen el presentimiento de que su influencia y dominio personal quedarán anulados el día en que su actuación salga de los pequeños cenobios ideológicos en que viven encerrados.

Infinidad de compañeros llenos de energía y de espíritu de sacrificio, que tan útiles serían en las agremiaciones y en los grupos, pasan su vida de luchadores en las garras de la autoridad que se defiende así de los buenos, por culpa de estos pretendidos revolucionarios, enemigos de la férrea organización gremial que combaten, invocando un ideal, que nada representa en la acción, sino se pone en contacto diario con las "impurezas" de la realidad. Toda la campaña a favor de nuestros compañeros perseguidos, realizada por los pretendidos puritanos del anarquismo, se reduce a acusar a la autoridad de los horrores e injusticias que se cometen con nuestros amigos más valientes. Y no se percatan, estas pobres gentes, de que la autoridad obra dentro de la más rígida consecuencia, al aprisionar e inutilizar la labor de quienes son capaces de poner en peligro el régimen capitalista; y que los inconsecuentes, los ilógicos, los que, en realidad, tienen apretadas en sus manos las llaves de las mazmorras en que sufren nuestros compañeros, son aquellos que se oponen a que actúe la única fuerza dispuesta a abrir de par en par las puertas tras las cuales sufren los mártires del ideal.

Es hora ya de que terminemos con ese lagrimeo revolucionario, que consiste en la constante acusación lanzada contra el capitalismo, de su falta de respeto por la justicia y la humanidad. Estas declamaciones, puramente académicas, hay que dejarlas para que los burgueses las utilicen en las luchas que sostienen entre sí. Nosotros debemos saber a qué atenernos respecto al valor de tales frases, y convencernos de que solo la fuerza organizada puede obrar el milagro de ablandar los duros corazones de nuestros enemigos.

En nombre, pues, del triunfo final de nuestras aspiraciones redentoras, defendemos y defenderemos con implacable intransigencia la unidad de la organización gremial; la defenderemos invocando el respeto y el cariño que nos merecen los compañeros perseguidos, las organizaciones obreras obstaculizadas en su marcha hacia la cohesión, los grupos revolucionarios entregados sin medida a los caprichos de la voluntad capitalista actuando por intermedio de la autoridad.

Cumplida esa misión que nos impone nuestra conciencia de hombres que tenemos una finalidad perfectamente determinada, que sabemos cual es el camino a seguir para alcanzar lo que queremos, nada nos interesan las desviaciones de unos cuantos, los cuales tienen tanto derecho a la equivocación, como nosotros lo tenemos al acierto.

Nuestros amigos, los chaufeurs, están colocados fuera de la legalidad constitucional por que así lo ha resuelto la policía. Los trabajadores deben obligar a la policía al respeto de la constitución. Hasta esa triste misión tendremos que cumplir. No hay que hacerle.

Después del cobarde asalto de que fuera objeto el sindicato de chauffeurs, por parte de una patota de sujetos sin responsabilidad ante la ley y los jueces, la persecución contra ese núcleo de trabajadores organizados continúa con el ensañamiento de los primeros momentos.

La justicia, que como emanación de un organismo del Estado sólo sirve a los poderosos, contempló con indiferencia el crimen por éstos realizados en las personas de dos chauffeurs, y en vez de castigar a los asesinos, agravó el crimen con la persecución a las víctimas.

El sindicato de chauffeurs fué asaltado, tiroteado, asesinados dos de sus hombres, y a estos hechos cobardes siguió la clausura del local y el desconocimiento de la organización como entidad dentro de la ley. La parcialidad de la justicia burguesa se manifestó en toda su repugnancia.

Pasaron cuatro meses y la persecución continúa. El sindicato de chauffeurs no puede reunirse. Los permisos que solicita para celebrar asambleas son denegados por la policía. Las autoridades atentan contra su existencia orgánica con una persistencia que revela el desconocimiento más absoluto de las causas que empujan a los trabajadores a una existencia en común para la defensa de sus intereses, y no hay un solo hecho que acuse el propósito de conceder a esos obreros perseguidos una tregua que les permita rehacer su vida sindical y reanudar la lucha contra el capitalismo explotador.

Esa persecución insensata ya comienza a generar consecuencias que bien pueden tornarse desagradables para las autoridades. En efecto, la comisión administrativa de la Unión Chauffeurs resolvió gestionar por última vez un nuevo permiso a la policía, para reeunirse, y en caso de no ser atendido, declarar al gremio en huelga general.

La policía debe permitir la asamblea que los chauffeurs tienen necesidad de realizar, pues de lo contrario será la policía la que indirectamente declarará la huelga de los chauffeurs.

Y los trabajadores en general, cuyo concurso solidario recabarán los perseguidos si en esta hora decisiva se les desconocen sus derechos, deben aprestarse a responder debidamente y como cuadra a quienes están vinculados a los chauffeurs por su condición de trabajadores.

Sólo la unión solidaria de los trabajadores puede imponer a las autoridades esa línea de conducta que implique respeto a los derechos del gremio perseguido.

Dañina lucubracion seudosociológica de un Sr. que se llama socialista, y que usa de èste título pára dañar la causa emancipadora del proletariado.

Un ciudadano, perteneciente a uno de los tantos partidos que en nuestro escenario político cultivan el oportunismo, se acoge a las manifestaciones del extremista francés Amadeo Dunois, para señalar el fracaso de los diputados comunistas en el parlamento de Francia, a fin de reivindicar para sí y los de su círculo una conducta de fidelidad al socialismo hace tiempo fracasada y en la que nadie cree.

Dinois, como individuo a la izquierda de aquellos que él critica, tiene derecho a ejercer una crítica que no es al comunismo o a la acción comunista, sino a los que en nombre de esos principios realizan una labor de acomodamiento anti-comunista.

El ciudadano que nos ocupa, al tomar de un verdadero extremista los argumentos de sus ataques al reformismo, para así justificar el propio, nos hace el efecto de quien, para salvarse, se agarra a un clavo ardiendo.

El recurso de nuestro oportunista es de lo más lamentable que pueda darse. Dunois habla desde la izquierda y sus razonamientos solo pueden ser utilizados por todos los que como él tiran del carro de la revolución en lugar de sentarse en la retranca.

La diferencia de posiciones es evidente, y solo a un señor que al llamarse Dagnino da la impresión de haber buscado un apellido que explique su conducta, se le ocurre confundirlas.

Ser profesor ...¿Qué se necesita para ser buen profesor? Esto: Saber poco o nada de la ciencia que va a explicarse, siempre que se sea buen patriota, buen ciudadano, buen político. ¡Pobre juventud!

En las universidades del país aún queda, como a semejanza de esos parásitos que permanecen escondidos en las cavidades epidérmicas, algunos catedráticos que son elementos de nociva actuación.

Algunos de ellos por sus manifestaciones de nacionalismo salvaje y destructor. Otros por el absolutismo que en su cátedra a su Facultad — pues los hay decanos — pretenden hacer sentir sobre el alumnado. Todos porque son espíritus viejos y enfermos. ¿Y puede concebirse por un instante, capacidad de sembradores en almas y cuerpos plenos de la cirrocis más absoluta o enquistados, en la forma más manifiesta?...

La juventud universitaria, debe — tiene la obligación moral— de ser centinela alerta, de los que llegan a la cátedra pretendiendo consagrarse como Maestros. Hoy más que nunca — lo exige la hora que vive el universo — es preciso salvar del raquitismo espiritual la vida de nosotros mismos y de nuestros hijos.

Esta especie a la que aludimos, se impone arrancarla de las casas de estudios donde se plasman tantas conciencias y donde no es posible permitir que se posesionen de la ciencia cerebros mediocres y petrificados. Se impone, pues, eliminar los Carlés, los Anchorena, y otros que citaremos más adelante.

Platón expulsó de su "República" a los poetas por ingenuos y mudables en su pensamiento. ¿Qué haremos con Lugones que todos los días cambia de ideas como de camisa?

Leopoldo Lugones acaba de embarcarse ayer en Francia en viaje de regreso a Buenos Aires. Así nos lo hace saber, publicando un cable de su agencia en París "La Nación". Dicho diario que siempre se caracterizó como un diario de familia, fiel a su método de alabar a los miembros de la casa, pondera "la obra eficiente que en favor del acercamiento de ambos países (Francia y la Argentina) ha realizado Lugones, cumpliendo así con éxito la brillante misión que se le confiara".

¿Qué misión le ha confiado el pueblo de esta República al furibundo antimilitarista, de cuya centellante pluma naciera seis años atrás, cuatro o cinco formidables artículos contra el imperialismo nacionalista, pronosticándonos entonces que "la farsa siniestra del militarismo", llevaría a Europa a la más espantosa carnicería humana?

¿Aquél Lugones de ayer será este mismo Lugones de ahora que vuelve de Francia después de colocar una corona de bronce en la tumba del héroe anónimo? O será otro Leopoldo Lugones, algún homónimo suyo (en apellido se entiende, porque en idea es su antípoda) que le ha salido al gran poeta y prosista, matemático, historiador, naturalista y pedagogo, para ponerlo en ridículo?

Sabíamos que el señor Lugones había aceptado una invitación del más reaccionario y autocrático de los gobiernos europeos: el gobierno francés, para visitar Francia, en premio a sus campañas aliadófilas en la Argentina, campañas que como recordará el lector, él llevaba adelante con sin igual bizarría dartagnanesca aquí, un año después de firmarse la paz, lo que demuestra que el señor Lugones sentía el patriotismo francés con más intensidad que los mismos franceses. Pero no sabíamos que hubiese llevado misión alguna, ni menos, que la intelectualidad, la juventud o el proletariado argentino le hubiesen dado ninguna embajada de acercamiento entre ambos pueblos. El señor Lugones no podría nunca haber llevado esa embajada, por la sencilla razón de que, ni la juventud, ni la intelectualidad, ni el proletariado de este país habrían querido hacerse cómplice de los mariscales y los generales alia dos convertidos en la victoria, en bandas de salteadores contra los vencidos.

El señor Lugones, alegará tal vez para justificarse, que el fué, siempre, enemigo del militarismo, pero del militarismo prusiano y no del militarismo francés. Porque es la lógica elástica de los poetas y especialmente de Leopoldo Lugones, cuya extraordinaria velcidad intelectual le es típica.

Productos buenos para que el rico pague y goce, productos ma os para que el pobre pague y reviente: he aquí la finalidad indusirial de los técnicos del capitalismo.

En el diccionario de la farmacopea burguesa, se pondera las virtudes estimulantes del buen vino. ¡Claro! Pero el vino que enriquece a los industriales de nuestra tierra, es néctar de obispo, que jamás se vuelca en la copa del pobre. Porque no debe llamarse vino a ese compuesto de tinta de campeche graduado con ácido sulfúrico, que lacera las entrañas de la población humilde.

El gobierno de Mendoza, vale decir, la cáfila de politiqueros que viven de upa con los impuestos del vino, no permite que las bodegas excedan cierto límite en el despacho para el consumo. Una ley llamada del prorrateo, ley ventruda y leonina que se invierte en forma de embudo cuando quiere, cuida celosamente la producción para que no se desvalorice. Pero el comerciante rapaz, que conspira hasta con su propia sombra tiene, como decimos, el sucedáneo feliz que permite burlar las providencias de los políticos oligarcas de Mendoza.

Nuestra metrópoli puede estar orgullosa de la química industrial. Tenemos abundante provisión de vinos multicolores, que, si no mejoran la salud del prójimo que los bebe, en cambio le abrevian el paso por la vida, facilitándole la conquista del cementerio.

Y conste que esta alquimia industrial que mata, no es ignorada por el gobierno principal, ni por esa gente de toga, que, el lenguaje burgués llama jueces que administran el postulado de la justicia. ¡Qué ironía!

Hay que reunir en un cuerpo orgánico todas las leyes penales dispersas. A ese fin tenderá la reforma del código penal. ¿Por qué, entonces, el Senado deja que siga dispersa la llamada ley social? Hasta ni en el código han querido incluirla, cómo será la ley. ¡Bárbaros!

Las cámaras están ocupadisimas en la confección de un nuevo código penal, cuyas disposiciones se ajusten más al espíritu de la época.

Un diario, el más representativo de los intereses creados, y desde luego ultra reaccionario, sigue con simpatías la obra de reforma del código e incita a los encargados de ella su rápida conclusión para así terminar con un anacronismo que ocasionó tantas víctimas.

Ese diario que admite y apresura la reforma por reconocer en el código un cumulo de sanciones bárbaras, nos da una clara idea de las atrocidades que en nombre de la justicia han cometido los miembros de una judicatura que, por carencia de flexibilidad mental y ausencia de sentimientos, no son sino simples máquinas ejecutoras de brutales disposiciones codificadas.

Sobrecogidos de espanto habrán desfilado por esos tribunales, que antes que respeto imponen terror, todos los seres que la sociedad empujó al delito y que aún creyéndose delincuentes, se estimaban como personas dignas de no ser arrojadas al mecanismo de una institución que tritura con la monstruosa finalidad de lo inconsciente.

¿Qué concepto poseerán de la justicia los condenados a largos años de presidio por salirse de las normas legales para satisfacer el hambre; los impulsivos que ciegos de ira mataron; la abandonada que extranguló la prolongación de su ser al surgir a al vida, y el trabajador que defendió sus derechos en morma más o menos airada?

La justicia pierde en su aplicación todo el respeto que en vano para ella reclaman los que la utilizan para fines de venganza y defensa de injusticias y privilegios.

Ella es bárbara y de consiguiente, lejos de correjir al supuesto delincuente lo predispone a la ejecución de nuevos y mayores delitos.

La reforma del código atenuará la injusticia de las condenas, pero no logrará establecer la justicia. Esta sólo será tangible cuando la igualdad humana no permita a unos hombres ser generadores de delitos que después castigan en personas que del delito son ciegos instrumentos.

¿Una conferencia sobre feminismo? Prepárate, pobre víctima de estos conferenciantes vácuos, a escuchar la consabida letanía de lugares comunes. He aquí los lugares comunes de un doctor Wenceslao Villafañe.

El doctor Wenceslao Tello dió ayer una conferencia sobre "La mujer argentina" en la escuela Normal N.o 4, a pedido del Centro de Estudiantes de la misma.

Cada vez que tenemos noticias de que alguno de nuestros intelectuales universitarios va a disertar sobre la mujer, "su misión", "sus derechos" o "su emancipación", no podemos menos que sonreir con volteriano excepticismo.

¿Quién no se sabe ya de memoria la cantata feminista de todos esos sociólogos de agua de azúcar que navegan intelectualmente en las aguas muertas de liberalismo burgués? Las mujeres, que aunque relegadas al Limbo de la más triste ignorancia, tienen una fina perspicacia de psicólogas intuitivas, oyen con razón, como quien oye llover, todos estos sermones laicos que aunque se titulen liberales son igualmente reaccionarios que los que automáticamente están acostumbradas a oir en el púlpito de la iglesia Matriz los domingo, pronunciados por el mundano monseñor D'Andrea.

Y si no, veamos qué les ha dicho el conferencista a sus jóvenes oyentes. Les ha dicho lo que un buen busgués, embarcado en la estrecha y rancia moral casera le predica diariamente a su mujer y sus hijos, o más bien a la mujer y las hijas de los demás.

Que "la lactancia materna y las funciones del hogar no le impiden a al mujer desempeñarse en la vida pública", que "nunca la madre debe abandonar su hijo"; que "la madre es la principal educadora y consejera de sus hijos"; que no se la debe mantener "secuestrada en la casa y ciega a las voces del progreso"; que "la caridad de las damas de beneficencia no es caridad sino ostentación y egoismo"; que "los asilos infantiles son malos y hay que mejorarlos" y que, en fin, ¡oh luminoso consejo!, "la mujer argentina tiene el deber moral y argentino de dirigirse a la Liga de las Naciones para pedir la creación del Congreso Legislativo Internacional... etc".

¡Cuántos lugares comunes, cuánta tontería y cuánta puerilidad mental la de estos grandes y abnegados defensores de la mujer!

No señor conferencista, no ha enfocado usted el problema, se ha ido usted por los cerros de Ubera y su sermón es sermón perdido.

Usted no ha sabido o no ha tenido la noble audacia para decirle a sus oyentes la verdad en cuatro palabras claras y categóricas. Usted debió haberles dicho: jóvenes educandas, no es una conferencia sino una confesión la que debo haceros, en acto de reverencia a vuestra juventud que alcanzará los beneficios de una civilización menos leprosa que la actual. Nosotros [illegible] vuestros amos y vosotras sois nuestras esclavas. ¿Recordais el cuento de Barba Azul? Bueno, sabedlo bien; Barba Azul no ha muerto todavía. Vive y gobierna nuestra sociedad criolla; él hace la moral inmoral y los códigos reflejos de esa moral que os reducen a una simple propiedad nuestra. No preguntéis qué clase de libertades os conviene son las cadenas que os hemos puesto los hombres. Tened el supremo orgullo de no consultar sobre este asunto a vuestros amos y haceos libres por vosotras mismas. La libertad no se discute académicamente ni se pide en discursos innocuos. La libertad se toma. Si os sentís siervas de alma, está bien, prosternaos y bendecid vuestras cadenas; pero si os sentís altivas y aptas para ser libres, no seais mansísimas ovejas, sentíos y haceos leonas.

Impuestos al soltero, premios al que se casa y tiene muchos hijos, todo es inútil, la población no aumentará en tanto el comunismo económico y la libertad de amarse no constituyan las bases del régimen social ¿Estamos?.

El parlamento Norte Americano ha sancionado una ley por la cual se grava del 10 al 60 por ciento la renta del capital de los solteros.

Los legisladores creen que este nuevo arancel, hará que aumente el número de casamientos, o producirá un éxodo de solteros a Alemania.

Por ley natural, el hombre tiende a unirse a la mujer para llenar uno de los fines más elevados de la vida: la conservación de la especie; y para esto, no es menester codificar tan natural inclinación.

Estas medidas por demás ridículas, ponen de manifiesto las condiciones deprimentes en que se encuentran los seres humanos dentro del actual orden de cosas.

Los casamientos disminuyen, porque la miseria aumenta, y es lógico que ese fuerte porcentaje de hombres cuyos recursos no les permiten subvenir a las necesidades del hogar, se abstengan de formarlo.

Con esto no hacen sino evitar que el número de infelices aumente.

Indudablemente, esto no conviene al capitalismo, por cuanto mientras menor sea la cantidad de los miserables, mejor tendrá que retribuir los servicios de los pocos que se vean precisados a alquilar sus brazos para poder vivir.

Si el gobierno Norteamericano se hubiera abstenido de partici-

par en la guerra, quizá no hubiera tenido necesidad de imponer ridículamente a los hombres la obligación de casarse para aumentar la población. No habría necesidad de gravar el celibato, si los hombres estuvieran en condiciones de satisfacer las necesidades inherentes a la vida, sin los entorpecimientos que derivan de una organización social viciosa como al actual.

Como nos creen Como somos

La clase dominante, ante el incremento que los valores anticapitalistas toman entre los trabajadores, recurre frecuentemente a la propaganda calumniosa a fin de desprestigiarles y poder prolongar su dominación.

Todos los órganos que directa o indirectamente responden al privilegio, se encargan de distintas maneras de llenar esta función, que en mayor o menor grado ejerce una influencia nociva entre aquellos obreros impresionables.

La prensa, que es el instrumento preferido para trabajar lo que se denomina opinión pública, al ocuparse de estos asuntos procura por lo regular llevar al convencimiento del pueblo, que esas conmociones que ponen en peligro la estabilidad del régimen capitalista, no responden a otros fines que el de subvertir el actual orden de cosas para sumir a la sociedad en el caos.

Demás está decir que no pretendemos tal cosa, y si nos resistimos a soportar pasivamente las formas de convivencia social que rigen actualmente la vida de los seres humanos es porque las reputamos antisociales.

No criticamos ni combatimos el régimen capitalista simplemente por placer.

Los hechos evidencian claramente que el actual orden de cosas no responde a las necesidades y aspiraciones colectivas, ni consulta los intereses generales; y si bien es cierto que una minoría insignificante en relación con el conjunto disfruta de un relativo bienestar, no es menos cierto que una inmensa mayoría se encuentra en condiciones morales y materiales sumamente deprimentes, a pesar de ser ella la que produce todo lo necesario par allenar los fines de la vida.

Y es esta desigualdad irritante que genera innumerables males, la que nos impulsa a combatir incansablemente el actual regimen, sabiendo que es posible que el relativo bienestar de que actualmente gozan unos pocos puede ser disfrutado por todos.

Por otra parte, conceptuamos que esa minoría no juega un papel activo necesario en el campo de la producción, y aprovecha la mejor y mayor parte de lo que producen los trabajadores, sólo porque detenta injustamente los medios necesarios para producir.

De esta manera ella regula y determina las condiciones en que debe efectuarse la producción de acuerdo con sus intereses, yuxtaponiendo siempre estos a las necesidades colectivas.

El productor, que crea toda la riqueza social, se encuentra sometido a la férul ade la minoría parasitaria, que retribuye su trabajo con un escaso salario que apenas se le basta para satisfacer las más apremiantes necesidades de la vida.

En tales condiciones, los trabajadores se ven precisados a someterse a la voluntad del amo sin perspectivas de que su situación económica varíe y le permita recobrar su independencia.

Las crisis de trabajo que condenan a millones de seres útiles a toda clase de privaciones; las guerras con todos los males que de ellas derivan; la degeneración predominante entre los seres humanos y las enfermedades producidas mayormente por anemia y las malas condiciones en que se efectúa la producción; el agotamiento y la decadencia de la raza, se deben exclusivamente a la viciosa conformación económica de la sociedad actual.

Todas estas taras y lacras inherentes al régimen, nos da la sensación de que el orden capitalista ha conducido al género humano a un completo caos, y por ende es necesario suplantarle por otras normas de convivencia social cimentadas sobre principios de equidad y justicia.

Lejos de constituir nuestros propósitos un anhelo arbitrario de suplantar el orden por el caos, pretendemos transformar el desorden que actualmente se manifiesta en toda su intensidad, en un estado social organizado sobre un plano consensual.

Para la consecución de este magno propósito, preconizamos y trabajamos por la Revolución social, y esto no puede asombrarle al capitalismo, que sólo puede independizarse del feudalismo mediante un movimiento revolucionario.

Si fuera posible conseguir esto sin necesidad de verter sangre, tanto mejor, pero la historia nos demuestra elocuentemente que las revoluciones efectuadas para introducir innovaciones o meras reformas en la estructura de las sociedades se han producido porque las clases dominantes se resistieron a abandonar sus posiciones por los medios pacíficos.

No otra cosa sucederá con la clase capitalista.

Si los patronos oponen una desesperada resistencia para conceder unas mejoras a los trabajadores, apelando a los procedimientos y recursos más indignos para reducirlos a una extrema miseria, mayor oposición y empeño pondrán para no dejarse arrebatar los privilegios que desde tantos años disfrutan en su esclusivo provecho.

No se trata tampoco de efectuar una Revolución tendiente a convertir a los poseedores en desposeidos o viceversa.

A pesar de todos los males que ha originado y origina el régimen capitalista, los trabajadores pretenden noblemente mediante sus instituciones de clase, abolir las clases a fin de que no se repitan en la sociedad del futuro, las injusticias que desde hace XX siglos se vienen cometiendo con la mayor y mejor parte del género humano.

Si el proletariado, en la lucha que sostiene contra la clase dominante se propusiera arrebatarle al capitalismo sus privilegios para convertirse en privilegiado, se asemejaría a esos ambiciosos que provocan movimientos subversivos para encaramarse en las alturas del poder, sin otro propósito que el de beneficiarse a sí mismo.

La significación social del movimiento innovador que propulsan los trabajadores, sólo pueden comprenderlo los que experimentan en carne propia todas las injusticias del presente.

¡Qué nadie viva a expensas de nadie! ¡qué cada cual contribuya en la medida de su fuerza y capacidad a producir lo necesario para vivir!

¡Todos libres dentro de la igualdad económica! Este es el lema de combate del proletariado sindicalmente organizado.

Juan ABELARDO.

EL NIÑO

"¿A quién pertenece el niño? ni a la familia, ni al Estado, sino a sí mismo".

S. Faure.

"El Estado es el mayor enemigo del niño; quiere hacer de éste, antes que un hombre, un soldado".

Azabalae.

"La verdad enseñada por la ciencia es el mejor regalo que al niño se le puede hacer".

"El que pone a disposición de los niños juguetes de fusiles, espadas y soldados, es un imbécil o un pillo".

Oinimbre.

LOS CRIMENES DE LA JUSTICIA BURGUESA. — SACCO Y VANZETTY "CULPABLES." — PARA LA HISTORIA. — (De "Solidaridad", de Chicago)

Si en la ley tuviéramos fe, si de la justicia fuéramos creyentes, el veredicto pronunciado contra los camaradas Nicolás Sacco y Bartolomé Vanzetti; en el Tribunal Superior de Dedham, Massachusetts, nos parecería cosa imposible. Pero como la ley dejó de ser el RATIONIS ORDINATIO AD BONUM COMMUNE, hemos perdido en ella la fe de su "bondad"; y en la justicia que una clase en defensa de sus privilegios y su dominio en el mundo, administra en detrimento de la otra, no tenemos creencia ninguna. Seríamos demasiado ingénuos si nos colocáramos en diferente posición. Hecho palpable el recientemente acaecido a los compañeros Sacco y Vanzetti, que por el hecho de ser anarquistas, no haberse matriculado para el ejército durante la guerra, y por no portar armas, en un Estado que no existe siquiera la llamada ley de "Sullivan", acto que la misma Constitución de la República no condena, fueron sentenciados a morir en la silla eléctrica.

Estas son las únicas pruebas, las más concretas, la evidencia más sólida que durante el largo proceso de siete semanas pudieron los ministro de la justicia, los sayones de la ley, probar contra nuestros dignos camaradas. Más de 95 personas de ambos sexos, que representaban varias nacionalidades y todas las edades, han declarado en favor de los acusados, los cuales unos tras otros, han afirmado que los presos no eran ninguno de los hombres que habían visto el 15 de abril en el pueblo de Braintree, disparar contra Parmenter y Bernardelli y apoderarse del dinero, que éstos llevaban de conducción hacia la fábrica de calzado, de la cual eran ampleados. Allí ante el numeroso público que con gran interés ha atendido día por día, a los debates, dos expertos en armas y municiones dejaron sentado el hecho de que ninguna de las balas extraídas de los cadáveres, había salido de la ""Browning" hallada en posesión de Sacco a la hora de su arresto, el cinco de mayo.

EL MAS "IMPORTATE" TESTIGO

El Fiscal a pesar de su esfuerzo, y los testigos de cargo bien ensayados, no ha podido probar la acusación de homicidio y hurto que contra nuestros compañeros hacía. Basó todo el edificio de la acusación sobre la declaración de una pobre mercenaria, Lola Andrews, la ""Estelle Smith" del caso Sacco-Venzetti, que se hallaba en un pequeño "trouble" con uno de sus amantes, por lo cual se acercó a la policía a pedir protección. "Ayúdame y te ayudaré". Fué entonces cuando la policía ha decidido utilizarla en el caso Sacco y Vanzetti como uno de los más "importantes" de cuya declaración dependía todo el éxito de la farsa. Y lo fué "importante" por cierto, pues hizo tres declaraciones diferentes, unas en contradicción con las otras, y aun más. Dijo en varios lugares que la policía quería que ella identificara a los presos como dos de los "bandidos" que ella había "visto" en Braintree, pero ella afirmó que no los conocía, y a tal objeto fué llevada siete veces a visitarlos a la cárcel. De una colección de fotografías escojió una, "reconociendo" en ella a Sacco como uno de los "bandidos"... que ella había "visto", pero al mismo instantes los abogados de la defensa probaron que la fotografía fué tomada de la Galería de criminales, reproducción de un joven que se halla actualmente en la penitenciaría de Nueva York. Sing Sing, con una condena de veinte años pesando sobre sus espaldas y lleva ya diez de reclusión.

Fué ante esta irrefutable prueba cuando la mercenaria, la "Estelle Smith" de Massachusetts, pasó largo rato en desmayo.

Al no hallar respuesta a las rápidas preguntas, tuvo la desfachatez de señalar a uno de los abagados de la defensa como a uno de los bandidos que ella había "visto" y era en este caso tan "positiva" en su afirmación como lo era en el caso de Sacco.

"IDENTIFICACION" DE VANZETTI

En la identificación de Vanzetti, apareció un empleado del ferrocarril, el cual "afirmó" que Vanzetti había viajado en el tren en que él trabajaba, la mañana del 18 de abril de 1920, y que durante el viaje había preguntado Vanzetti varias veces por la estación Braintree, pero aceptó ante la interrogación severa de la defensa, que no lo había conocido por el nombre de Vanzetti; éste era solamente conocido por el nombre de TONY, pero "era" aquel mismo que se hallaba prisionero en la jaula. Al serle presentada una fotografía "reconoció" en ella al hombre a quien se refería y reafirmó una vez más su declaración. En el mismo instante uno de los abogados mandó llamra a Tony, el verdadero TONY, al mismo que aparecía en la fotografía, el cual se hallaba fuera en el pasillo, y al confrontarlo con el testigo ,éste mirando al prisionero que serenamente escuchaba a tanta falsedad y mirando al Tony segundo, que asustado ojeaba a todos los rincones del Aula de la "justicia", éste, ante las interrogaciones del abogado, dijo en voz baja, casi inaudible: lo contrario de su afirmación de cinco minutos antes.

Era el segundo Tony, el que el día de los sucesos había viajado con él y no el Tony que se hallaba en el banquillo de los acusados. No obstante, ante estas "pruebas" que nada prueban, excepto lo que ellos y con ellos nosotros, afirman. El ser los precursores de una sociedad más humana e igualitaria; el negarse a ser carne de cañón, asesino, en nombre de una patria tirana y homicida; fueron declarados culpables por un jurado defensor del privilegio, del privilegio que nosotros queremos destruir con nuestra propaganda demoledora, y, tan culpables como Sacco y Vanzetti, lo fueron infinidad de otros y lo seremos nosotros mañana, si ante un jurado comparecemos, y los somos tambien hoy. ¡No lo olvidéis, camaradas!... Para prueba sirva el hecho de que 97 testigos de todos los grados sociales, declararon positivamente, "They are not the men we saw shooting": que los presos no eran los hombres que ellos habían visto hacer disparos en el pueblo de Braintree, y un buen número de estos testigos había visto a Sacco y Vanzetti en Boston el día de los sucesos ocurridos en Braintree, a 25 millas de distancia. Sacco había estado en el consulado para obtener un pasaporte con la intención de ir a Europa a visitar sus viejos padres, mientras Vanzetti, de puerta en puerta en Plymouth, vendía pescado a esus clientes. Minuto por minuto ambos compañeros dieron cuenta de todos sus movimientos durante el día de los sucesos, con completa satisfacción para todos.

EL GRITO DE LAS VICTIMAS

Desde las horcas de la Rusia de los Zares, o de la América de los millonarios, se han oído frecuentemente repetir las palabras que en el silencio del Tribunal de Dedham, resonaron con metálica voz de camapana... "NOSOTROS SOMOS INOCENTES"... "Don't forget that you are killing two innocent men", dijo Sacco repetidas veces; mientras que su compañero continuaba abrazado en él, gritando: "ASESINAIS A MI COMPAÑERO; MATADME A MI TAMBIEN!... ¡MIS HIJOS!... ¡QUE SERA DE MIS HIJOS?..." Y él, con voz clara y firme, continuaba protestando: "Siamo innocenti... siamo innocenti"...

Pero la histórica justicia es ciega, y peor aún es sorda cual fría estatua tallada en mármol. Vanzetti quedó inmóvil con su mano levantada sin decir una palabra. La escena en el Tribunal fué conmovedora y triste. El público no fué admitido a oir la palabra de la cual dependía la vida o la muerte de dos jóvenes, hijos del trabajo en la plenitud de la vida; dos soñadores de un futuro de bellezas y amor, en donde todos los humanos seres serían libres e iguales y todos los hombres hermanos; dos idealistas que los señores de la riqueza han señalado con el dedo de la venganza, eligiéndolos hoy candidatos al suplicio en recompensa a sus obras, a sus labores incansables en pro de los oprimidos. Tendrán resonancia en todo el mundo proletario, las palabras que en voz temblorosa y baja ha pronunciado el jefe del jurado "Guilty; guilty... of first degree murder"...

¿PERMITIREIS ESTO?

Ahora en un futuro día, quizá en la próxima primavera, cuando el verdor de la campiño nos brinda con el aroma de sus flores, cuando las aves cantan alegres sus amorosos trinos, cuando el sol acaricia con sus rayos la fértil tierra, cuando las semillas y las plantas germinan en el surco, cuando, en una palabra todo tiende a la reproducción de la especie, a la vida y al amor, Sacco y Vanzetti serán llevados a la cámara de la muerte, con la cabeza afeitada, con el pantalón rajado en la rodilla izquierda y con la chaqueta abierta en el codo derecho para que allí el hombre despiadado, que hace del crimen profesión, coloque los "electroides" en contacto con los músculos... La cabeza será sujetada por un platillo de metal que se ajusta con un tornillo, la cara cubierta con una ancha faja que sirve al mismo tiempo de máscara; a través del pecho cruza otro ancho cinturón; las piernas igual a los brazos son ligados a la silla, en cuyas ligaduras van colocados los conductores de la muerte. Y allí un mercenario electricista, a cambio de unas monedas manchadas de sangre, pondrá su mano en la llave que abrirá la corriente al infame sillón de la muerte en donde nuestros camaradas darán el último suspiro de la vida... Y allí... en presencia de un ministro de la iglesia que mascullа algunas incomprensibles plegarias del rito: un doctor y el jefe del penal y algún periodista privilegiado, se ejecutará la macabra obra de la Ley... Primero uno... y luego otro... con la misma serenidad que un barbero dice a su cliente: "¡Nex!"... ¡Y la justicia se ha cumplido!...

Luego sus cuerpos inmóviles y carbonizados por el contacto eléctrico, serán colocados sobre las blancas mesas que se hallan en la cámara contigua y allí el doctor pondrá el último "visto bueno": "THEY ARE DEAD". Luego los jurados que tan inicuamente han "juzgado" a nuestros camaradas, pondrán su firma con la temblorosa diestra, sin mirar directamente a sus víctimas, sobre un documento como justificación de que la justicia se ha cumplido.

Luego aquellos cuerpos inmóviles y carbonizados serán devueltos a la esposa que hoy gime, angustiada por el dolor: a los niños que una sencilla palabra de un hombre dejó huérfanos... ¡Oh justicia... cuánto crimen en tu nombre!... Estos instrumentos ciegos de la burguesía, estas bestias feroces no son los responsables... ¡Oh! No, así lo dijo el fiscal, dirigiéndose al jurado: "Ustedes, señores jurados, no son los responsables de un veredicto de culpabilidad que lleve consigo la pena capital; es la ley que os protege".

Para detener la mano asesina de la ley, que se prepara para arrebatar violentamente la vida de nuestros camaradas, hay un solo camino; el más corto, el más seguro, el más decidido, el más enérgico: La acción del proletariado.

Si podemos contar con vosotros, ¡TRABAJADORES DE TODOS LOS PAISES! saldremos victoriosos en nuestra empresa; de lo contrario, será la burguesía la que festejará el triunfo con la sangre y los dolores de las víctimas y sólo nosotros seremos los culpables.

Mientras los trabajadores de todos los países se preparan para lanzar la protesta unánime contra este asesinato legal. nosotros del Comité de Defensa, hemos apelado al Supremo, como último recurso legal, del que no tenemos esperanza siquiera.

CUMPLA CADA UNO CON SU DEBER.

JOSE MARINERO.
32 Battery St., Boston, Mass.

¿Cómo podremos llegar al comunismo industrial?

(Tomado de "Solidaridad" de Chicago)

(Continuación)

Teóricamente se supone que todos los ciudadanos son iguales en cuanto a "derechos", "obligaciones" y "prerrogativas" que constituyen la entidad de ciudadano. Fuera de esa formación territorial heredada del pasado, un complicado sistema de gobierno ha nacido, con el ostentoso designio de administrar equitativamente los intereses del pueblo en el perímetro de cierto territorio. Esta maquinaria gubernamental consiste de un cuerpo legislativo (manufacturero de leyes), un cuerpo judicial (distribuidor de leyes) y del ejecutivo (consignatario de leyes). Repito, desde el punto de vista teórico se supone que el gobierno es del, para y por el pueblo. Este concepto puede tener alguna razón en las relaciones territoriales únicamente.

Pero por las relaciones de propiedad derivadas inevitablemente de este sistema, resulta una modificación en el "propósito del gobierno" y una diferente división del pueblo. Esta división no es territorial, sino "económica". Una parte del pueblo viene a ser distinguida del resto, por el hecho de que esta parte posee y dispone de la tierra y la maquinaria que producen la riqueza. Pero "el trabajo" a su vez crea los factores de la riqueza misma. En consecuencia, la parte del pueblo que no posee nada, sino su fuerza de trabajo, es obligada a vender esta fuerza de trabajo a la parte propietaria, para poder obtener escasos medios de vida. Y esto hace que la actual sociedad esté dividida en dos clases económicamente: la capitalista y la trabajadora.

La clase capitalista compra el uso social de la fuerza de trabajo a la clase trabajadora, y en el procedimiento de la producción de riqueza extrae un sobre valor del producto del trabajo. Es decir, la labor de los trabajadores lleva consigo no sólo el equivalente de sus salarios, sino también el valor de las materias primas, el valor del uso y desgaste de la maquinaria y además un sobre valor, el cual se acumula en manos de la clase capitalista y aumenta en volumen a medida que se desarrolla el sistema. El resultado de este procedimiento es que la clase capitalista ha venido a ser relativamente más poderosa en el sentido económico, mientras la clase trabajadora es cada vez más dependiente, a medida que el sistema se desarrolla. De modo que las relaciones económicas son siempre más pronunciadas que las relaciones territoriales, en el proceso evolutivo del capitalismo. El "gobierno" que se supone ha sido de, por y para el pueblo cada vez se adapta más al servicio de los intereses de la clase dominante, y finalmente se transforma en un comité para patrones y ayudar a tener en sujeción a la clase trabajadora.

El antagonismo entre las dos divisiones del pueblo toma la forma de una lucha de clase, en la cual la capitalista procura subyugar a la trabajadora. Aquella se apropia más elementos producidos por el trabajo, y ésta al mismo tiempo, procura adquirir en beneficio propio salarios más y más altos, diminución constante en las horas de trabajo y mejores condiciones de vida en general.

La lucha de clases tuvo su primer choque en los talleres — en el campo industrial. Luego la clase capitalista, en obediencia a sus intereses económicos, se apresuró a controlar el poder productor de la clase trabajadora; pero esta clase a su vez disputa el control de dicho poder a la clase capitalista. Como consecuencia palpable de esta lucha, tenemos las huelgas, paros y otras manifestaciones de ella.

Es en el campo industrial en donde la unidad de clase toma su primera forma, y es bien concedido históricamente el hecho de que los llamados movimientos políticos del capitalismo, no son sino el resultado del movimiento económico de las clases. La posesión del poder económico es un requisito primordial para la posesión del poder político; el poder político, como está definido por Marx, que "no es sino el poder organizado de una clase, para oprimir a la otra clase."

La clase capitalista tiene el control de los departamentos legislativos, judicial y ejecutivo del gobierno nacional, porque tiene el control el poder social productor en la industria con el manejo de la clase trabajadora. Permítase a los trabajodores organizarse como clase en el campo industrial, y el poder político, así como el económico de la clase capitalista, desaparecerá. Sin que ésto pueda efectuarse antes, ni de otro modo.

Ahora bien. El Preámbulo de los I. W. W. dice: "es la histórica misión de la clase trabajadora hacer desaparecer el capitalismo." Y no como uno de los "eaders" socialistas, que parafraseando de Taft su "¡Dio sabe!", dice que "nadie en la tierra sabe como la transformación va a ser hecha"; ni como asientan Berger y otros "notables socialistas" que proponen "comprar a los capitalistas"; o competir con ellos por medio de "cooperativas" o entregarse en brazos de una ilusoria "legislación obrera", como "pagos encaminados hacia el socialismo."

En claro e inequívoco lenguaje el Preámbulo de los I. W.W. enuncia el proceso lógico y necesario que los trabajadores tienen que seguir hasta llegar a la meta: la Comuna Industrial.

EL PROCESO DE TRANSFORMACION

"El ejército de producción debe ser organizado."

¿Qué es el ejército de producción? ¿Acaso consiste en los trabajadores en un territorio dado, tal como el estado de Illinois, el condado de Cook o la municipalidad de Chicago?

El ejército de produción consiste de toda la clase trabajadora, agrupada en concordancia con las formas y condiciones de la industria capitalista; abarca, por ejemplo, a los mineros, no como entidad independiente, sino como parte integrante de toda la clase trabajadora. Porque la minoría no puede desarrollarse por sí sola; requiere maquinaria y madera. De este modo los mineros son dependientes y están relacionados con la industria del acero, de la maquinaria y con los trabajadores de la madera. Los mineros deben ser alimentados, no pueden vivir de rezaga, metal o carbón. Dependen por la alimentación de los productores de comestibles en la agricultura y manufactura. Los mineros tienen que vestir, y esta necesidad los relaciona con la industria de textiles. Los mineros deben ser albergados, y entonces los trabajadores en la construcción de edificios llenan esta necesidad. Los productos de las minas tienen que ser transportados; en este punto entran en juego los trabajadores del transporte marítimo y terrestre. (Continúa).

Lo que todos deberían saber

Conversando con nuestros hijos de tres a veinte años

Obra altamente recomendada por muchos sabios, médicos, educadores y escritores

»Yo te diré hijo mío: No son las coles ni las rosas las que hacen los niños, sino las mamás. ¿Te acuerdas de los pajarillos nacidos en la jaula? Tú has visto que la madre tenía bajo su cuerpo caliente los huevos que había puesto y que una mañana los pajarillos salieron de su cáscara. Pues bien; yo, tu mamá, he hecho poco más o menos como la pájara y tu has salido de mí como el pajarillo del cascarón. Por eso yo te quiero tanto y tú eres mi pequeñín como yo soy tu mamá y no de ningún otro, porque cada uno, niño, pájaro, perro o gato tiene la suya. ¿Comprendes?

—Sí, mamá; — dijo el niño tranquilizado, como dichoso de sentirse más cerca de su madre.

Esta explicación no tardó en ser seguida de otra. Nuestra gata fué el pretexto. Como Pablo la cogió bruscamente, yo le advertí:

—Ten más cuidado, pues le harás daño en el vientre.

—¿Por qué?

—Porque va a hacer crías y estas las lleva consigo.

—¡Oh! es verdad, papá; y ¿cuándo las hará?

—Pronto.

La semana siguiente, en efecto, la gata dió a luz. Mi mujer llamó alegremente al niño.

—Ven a ver los gatitos.

Puede pensarse el regocijo del pequeño y las interrogaciones que empezaron a llover de su boca. Lo que fué para la madre ocasión de la siguiente explicación:

—Has visto que los pajarillos nacen de un huevo y que los gatitos salen del vientre de su madre.

Pues bien, todos los pájaros, las gallinas, los cisnes del estanque, todos los seres que tienen plumas nacen como los pajarillos y todos los de pelo, los perros, los caballos, los ratones, nacen como los gatitos. Tú mismo has nacido así y yo te he hecho del mismo modo que la gata.

Las lecciones precedentes eran así recordadas al niño y las nociones quedaron ya fijas. La maternidad no le aparecerá jamás como una cosa muy "misteriosa" y por consecuencia "inquietante". Por el contrario, será para él el hecho más natural del mundo y cuando estas nociones sean completas, no le causarán emoción alguna. Sin embargo, su espíritu trabajaba:

—Entonces, ¿por qué no quiere hacerme un hermanito? — preguntó Pablo volviendo a su primera idea.

—Te explicaré, hijo mío. Si yo te hiciese un hermanito o hermanita, sería necesario proporcionarle una cuna con sus ropas bien calientes, además de sus vestidos, al leche, los huevos, todo lo que tú mismo necesitas; pero para esto somos demasiado pobres, cuando seamos menos pobres papá nos traerá otra cuna y entonces tendrás otro hermanito.

Mi mujer que estaba entonces embarazada, debía dar a luz pronto una niña. Pasando inadvertido su embarazo a nuestro hijo, no juzgamos necesario instruirle y no se habló más de maternidad. Su atención quedó agotada. Sabía que los niños nacían como los animales domésticos y la razón del amor maternal le aparecía vagamente.

Todo este razonamiento vale más que las absurdas e inmorales historias de coles o compra de niños que se hacen creer a estas almas amantes, generosas y cándidas, con el objeto de transmitirlas la idea de que todo se compra y vende y que la afección de una madre está a merced de un imaginario mercader.

II

Universal espectáculo de la generación. —Necesidad de los dos sexos. — El onanismo en la segunda infancia

Nuestro pequeño ha perdido sus frescos colores; creco mucho y esto le fatiga. Una carta de la abuela viene a propósito a recordarnos que el verano se anuncia hermoso y que los árboles rebosan de frutos. Al niño le hace falta el aire campestre. Henos aquí, pues, instalados hace algunos días en casa de la abuela. Pablo, que se interesa prodigiosamente por toda la vida del campo, no descuida las preguntas sobre la reproducción de los insectos y los animales.

Y es que en esta estación calurosa, la generación se ofrece por excelencia y el espectáculo del amor se muestra en todas partes. Las plantas en plena floración exhalan sus más dulces perfumes; los insectos que se arrastran en la hierba o revolotean en el aire, las mariposas, las abejas libando las flores, los pájaros que cantan sus más apasionadas melodías, todo habla de voluptuosidad, todo recuerda que la naturaleza se consagra en esta época al amor. Desde el alba, apenas se abren los ojos, la mirada tropieza con el ardiente acoplamiento de dos moscas; se levanta la persona y se ve como los pájaros se persiguen bulliciosamente; como dos mariposas vuelan unidas en el deleite y como el macho de las libélulas se apresta a sujetar con las tenazas de la extremidad de la cola el cuello de su hembra y forzarla a consumar el acto generador durante su vuelo. Pausadamente, la pareja continúa su vuelo, visitando las plantas que albergan mosquitos que les sirven de alimento, hasta que la hembra, replegando su abdomen lo presenta al pecho del macho, donde tiene situado, el pene. Entonces los dos insectos de rico colorido no son más que una joya de doble engarce, una joya vibrante de vida y fuego.

Delante de esta universal atracción ¿cómo se puede hablar de los "misterios" de la reproducción? La imagen está siempre presente ¿cómo el espíritu tan curioso del niño no ha de impresionarse y de qué serviría no satisfacer, o hacerlo a medias, sus observaciones, enseñándole el disimulo y convirtiendo en una curiosidad malsana lo que en principio era un muy loable deseo de instruirse?... Nosotros estamos bien decididos a no bastardear la inteligencia y los sentimientos de nuestro hijo.

Pablo, que hace un momento removía las piedras cazando insectos, se tira hacia atrás delante de una media docena de pequeñas bolas grisáceas y elásticas que le intrigan mucho.

—Papá, ven a ver. Y me señala el encuentro.

Son huevos de lagarto. No solo los pájaros se reproducen así, sino que los peces y un gran número de animales están sujetos a la misma regla. La hembra mariposa por ejemplo, pone 4 ó 5.000 huevos y una abeja-reina 12.000 en dos meses. Otros insectos se reproducen con espantosa rapidez. Así la única hembra de un enjambre de hormigas termitas pone hasta 80.000 huevos diarios. Una sola mosca puede producir de 20 a 30.000. En cuanto a los peces el número es aún más extraordinario, pues la hembra del bacalao, por ejemplo, deposita de 3 a 9 millones. Ya ves como los pájaros están lejos de producir tantos pequeños, aunque todos nazcan de la misma manera.

En esta estación, los insectos, los pájaros, todos los animales se apresuran a aprovechar el calor para reproducirse. Ya has visto como la pájara se acostaba sobre los huevos para darles vida. Los insectos que no tienen bastante calor propio, confían a la tierra este ciudado y aguardan a que esta esté calentada por el sol.

Y yo me puse a pensar sólo en el ardor amoroso de los insectos. Apenas salidos de su torpeza invernal, machos y hembras se buscan ávidamente porque su vida es corta. Además, no se relacionan más que para la reproducción. Por eso recuerdan los versos de Sully-Prudhomme, todavía más profundamente verdaderos y melancólicos para ellos que para los hombres.

Estáis separados y solos como (muertos
Miserables vivientes de beso ator(mentado.

Digamos para exactitud, que cierto número de insectos no poseen más que esta función.

Véase lo que dice M. R. de Gourmont.

"El efímero nace al atardecer y se acopla; su hembra deposita los huevos durante la noche; ambos mueren al amanecer sin haber visto el sol. Estos insectos, tan sólo destinados al amor, no tienen boca puesto que ni comen ni beben. Sucede lo mismo con muchas mariposas. Las del gusano de seda, pesadas y torpes, baten sus alas un instante al nacer, se acoplan y mueren "Le grand paon-un trés gros papillon" no come tampoco y eso que tiene que volar muchos kilómetros para buscar a la hembra, lo que dura varios días, para morir al fin sin haberla encontrado a veces.

Algunos insectos son fecundados desde el momento de su nacimiento. Se ha podido ver, por ejemplo, la hembra del "sitaris" ayudada por el macho en su metamorfosis. Apenas salida de sus mantillas es fecundada, deposita casi al instante sus huevos y muere. La hembra del "palingenia" que es otra mariposa, es fecundada aún antes de dejar su vestidura de ninfa y muere con los ojos todavía cerrados, madre y recien nacida al mismo tiempo.

Es verdad que gastan magníficamente su vida como dice Jules Michelet en "El Insecto".

"... ¿Y para qué dirigirles si han de morir mañana? Manifiéstese, pues, la vida espléndidamente. Resplandezcan el oro y la esmeralda, el záfiro y los rubíes y que este mismo incandescente ardor, torrente de existencia y luz se prodigue y fluya en un rápido torrente.

"Falta espacio en nuestros museos para exhibir la variedad prodigiosa e infinita de los bellos aspectos con que Natura ha querido maternalmente glorificar el himeneo del insecto haciendo un paraíso de sus bodas.

"¡Qué magnificencia la de estos seres extraordinarios, monstruos admirables con alas de fuego y corazas de esmeralda, vestidos de esmaltes de variados colores, armados de raras defensas tan brillantes como amenazadoras, las unas de bruñido acero, satinado de oro, las otras con borlas sedosas forradas de negro terciopelo; estos, con finos pinceles de seda leonada sobre un rico fondo rojizo, aquellos con terciopelo granate salpicado de oro; los hay también de un azul lustroso singular realzado de manchas afelpadas y de líneas metálicas alternadas con entredoses mate.

INFORMACION TELEGRAFICA MUNDIAL

LA GUERRA EN MARRUECOS

DERROTA DEL EJERCITO GRIEGO

DE LA NUEVA RUSIA

BELLEZAS CONTRARREVOLUCIONARIAS

LOS SOCORROS

HECHOS VANDALICOS DE LOS CONTRARREVOLUCIONARIOS.

MOSCU, 11.—En los límites de las provincias de Ural y Samara de esta capital para dirigirse al go a los campos de pastoreo y se inenterras de centeno, que estaban en muy buen estado, logrando que mar 10.000 desiatins (hectáreas) de campo.

SOCORRO A LOS NECESITADOS RUSOS

MOSCU, 11.—El presidente de la Cruz Roja Internacional, señor Ador, se ha dirigido a todas las organizaciones y personas que quieren tomar parte en la organización de socorros, invitándolas a intensificar sus trabajos.

MOSCU, 11.—Han sido remitidos 100.000 puds de cereales a las provincias ocupadas por los Tschuvases.

AYUDA DEL EXTERIOR

PRAGA, 11.—Los representantes del partido socialista de Tcheco-Eslovaquia se han dirigido con un manifiesto a los trabajadores, llamándolos en ayuda del proletariado ruso.

Por el momento, resolvieron que durante un mes destinarán el jornal de una hora diariamente para el fondo de auxilio.

LA CUESTION DE PERU Y BOLIVIA

GINEBRA, 11. — De muy buena fuente se informa que la cuestión chileno-boliviana sobre el tratado de paz de 1904, será sometida a una comisión de juristas para que dictamine sobre la competencia de la asamblea para tratarla.

Eso evitará a la asamblea pronunciarse sobre un problema relacionado con la doctrina Monroe y la jurisdicción de la Liga en las controversias sudamericanas.

El comité directivo de la asamblea se reunió especialmente ayer para pedir la adhesión de ambos países a ese plan, y se dice que Chile y Bolivia la han aceptado.

ACTITUD DEL PERU

LIMA, 11. — El senado acordó dirigirse al canciller con el objeto de pedirle que se intensifique la propaganda en favor del Perú, sobre la cuestión del Pacífico.

LA DELEGACION PERUANA ANTE LA LIGA DE LAS NACIONES

LIMA, 11. — Según se asegura en las altas esferas oficiales, la delegación peruana no concurre actualmente a las sesiones de la Liga de las Naciones por considerar innecesaria su presencia; pero lo hará tan pronto como sea oportuno, pues se encuentra lista para intervenir en la asamblea en cualquier momento.

LOS VOLUNTARIOS

HABANA, septiembre 11.—El vapor "Antonio López" saldrá de ésta con voluntarios que marchan a España para enrolarse en las filas del ejército que combata en Marruecos.

¡HAMBRE!...

50.000 RUSOS HAMBIENTOS SE REFUGIAN EN UKRANIA

BERLIN, septiembre 11.—Despachos recibidos de Lemberg informan que cincuenta mil hambrientos rusos han penetrado por la fuerza en Ukrania, saqueando los pueblos que encontraban durante su marcha.

A consecuencia de esta invasión se registraron sangrientas luchas con los naturales de las localidades víctimas de los mencionados saqueos.

EL EXTREMISMO

EXPEDICIONES DE COMUNISTAS DESEMBARCARON EN CAPO D'ISTRIA

TRIESTE, septiembre 11.—Cincuenta extremistas desembarcaron en Capo d'Istria y fueron arrestados por el capitán Denagelli y cinco carabineros. Estas fuerzas se encontraron después con más de 200 comunistas también desembarcados.

Al saber el destino que había tenido la expedición anterior, los comunistas se dispersaron después de haber arrojado varias bombas. Se efectuaron muchos

LA DESOCUPACION

EN BRISTOL SE REALIZAN TUMULTUOSAS MANIFESTACIONES DE DESOCUPADOS

LONDRES, septiembre 11.—Informan de Bristol, que los obreros desocupados realizaron una manifestación, durante la cual dieron muerte a un policeman.

El Sindicalismo Comunista en Francia

Después de unos diez meses de reclusión en la famosa prisión de "La Santé", fueron llamados ante los tribunales de París, a principios de marzo los diez sindicalistas-comunistas franceses: Monatte, Loriot, Monmousseau, Souvarine, Sigrand, Bott, Rabilloud, Hanot, Lebourg y Giraud, que fueron detenidos a raíz de la huelga ferroviaria de mayo de 1920.

El gobierno francés en imitación de los demás gobiernos, aprovechó de aquel movimiento para lanzar la acusación de una bonfabulación bolshevique, y bajo este pretexto detuvo a varios de los más destacados sindicalistas y comunistas en el movimiento obrero de Francia, alegando un "complot" contra la seguridad del Estado".

Pero, según leímos en el diario sindicalista de Lisboa, "A Batalha", el proceso mostró todo otro y comprobó que dicha acusación no tenía fundamento ninguno, así que el juado absolvió a los acusados y proclamó que la única conspiración o "complot" era la de los gobernantes y las compañías ferroviarias contra la libertad de pensamiento y el derecho de huelga.

El proceso produjo grande sensación, no sólo por la forma franca y desembarazada en que se defendieron los acusados, sino también por la actuación de algunos testigos, como Enrique Barbusse, Frossard, Cachin, y otros más. También fué leída durante la vista de dicha causa una carta de Anatole France, dirigida al presidente del tribunal, en la que el ilustre literato manifestaba su completa solidaridad con los "criminales" en el banquillo.

Entresacamos lo siguiente de la pluma de Manuel Buenacasa, en el bien redactado semanario defensor del proletariado, "Vida Obrera", de Gijón, sobre el proceso de "los diez".

Como era de esperar, el jurado absolvió a los procesados entre los aplausos atronadores del público que llenaba la sala.

El juez que incoó el proceso, no metió en cintura más que a diez individuos, — en una nación que no es Francia, los encartados hubiesen sido todos los amigos, parientes y conocidos de los conspiradores, pero "recomendó" los reos al fiscal presidente como individuos de cuidado. ¡Vaya al lo nos! ¿Verdad hermano Severino?

Y el presidente empezó su "yo acuso", en estas o parecidas maneras:

"La sola declaración de la Tercera Internacional constituye el complot... la revolución... la etcétera.

Monatte le interrumpe y le dice: "Habéis de saber que el honor de sentarse en ese sillón lo debéis a las revoluciones.

El presidente, algo turbado, contesta al procesado: "Pero, es que hay revoluciones y revoluciones".

"Perfectamente", replica el abogado de Monatte, "hay las revoluciones hechas y las que están sin hacer".

El célebre proceso ha sido un motivo de propaganda contra la sociedad burguesa, contra la guerra y el militarismo y en defensa de las aspiraciones del proletariado. En las 15 sesiones del proceso no decayó ni un momento el interés. El presidente era batido y ridiculizado por procesados, abogados y testigos. En han dicho, sobre la justicia histórica y sobre todo el sistema capitalista, cosas que hubiesen motivado sendos procesos a quienes las dijeran si en otra parte la hubieran expresado.

Mientras esto sucede en Francia, la casa del hombre de ideas elevadas sigue su curso sangriento en la España de los Torquemada y en los Estados Unidos vuelven a la cárcel por dies, por veinte años los que únicamente han hecho propaganda en pro del Unionismo Industrial! ¡Oh América libre; tierra de promisión...! pueblo manso y borrego... ¿HASTA CUANDO?

LA LUCHA EN EL RIF

MOTIN DE TROPAS

Se inicia la ofensiva

LAS BAJAS ESPAÑOLAS

MADRID, 11.—Aunque oficialmente no se han dado los detalles de la iniciación de la ofensiva, ésta puede darse ya como comenzada ante los combates iniciales que se realizan y las declaraciones de Maura, que da como cuestión de horas la salida del grueso de las tropas.

MADRID, 11.—El señor Maura, ha dicho que la iniciación del gran avance es cuestión de pocas horas y que ello depende del general Berenguer, el que tiene amplia libertad de acción.

Se ha agregado que las operaciones se llevan a cabo rápidamente, lo que hacía que de pronto se defienda a Melilla y Zeluán, ocupando las posiciones necesarias antes de que sobrevenga la estación lluviosa de octubre.

Se establecerá, entonces, una fuerte línea de defensa, con lo que terminarán las operaciones.

los rebeldes son: la de Basbel, desde la cual puede ser bombardeada Melilla y la de Sidi Amet-el-Hach que domina la posición española del mismo nombre.

NUEVA YORK, 11.—Se ha dado a la publicidad una correspondencia del señor Bertelli, quien dice lo siguiente:

"Los despachos procedentes de Madrid, recibidos en esta capital y que al parecer han eludido la censura, dan algunos detalles acerca de las pérdidas experimentadas por España en Marruecos. Anuncian que además de las fuertes bajas sufridas por las tropas, España perdió 12 piezas de artillería, 2000 ametralladoras, varios miles de fusiles, 8000 caballos y 120 aeroplanos.

Estas cifras, sin embargo, no han sido confirmadas oficialmente.

Se agrega que España está pero parando una ofensiva en gran escala contra los moros, y se asegu-

¡MARRUECOS!

Sobre el pueblo español cayó una nueva calamidad. Las luchas internas que con alcances sangrientos viven en el mismo desde hace ya tiempo no se sabe aún donde llegarán. Ellas continúan cada vez más agudas. La clase capitalista viene recogiendo las formidables tempestades de los vientos que sembró otrora. El fruto de sus egoismos y de sus bárbaras explotaciones consisten en esa mil veces santa ira que desde la clase explotada sube, cual lengua de fuego, lamiendo sus hombres y sus instituciones, hasta la misma cúspide sobre la cual reservan los últimos portrechos defensivos.

—Pero, es tan enorme la sed de rapiña que domina a la clase capialista que no titubeó en enbarcar a los trabajadores españoles en una carnicería atroz. Las enseñanzas de la última guerra no llegaron hasta ellos. Sólo sus intereses les ocupan. Y la guerra de Marruecos es eso, una guerra de bastardos intereses capitalistas.

Se lucha para arrebatar a los moros unas cuantas minas. Y quienes tienen que sufrir las consecuencias de tal lucha son los obreros españoles. — Pero, es muy probable que el proletariado de España resuelva hacer la guerra en casa en vez de atacar a quienes no le ocasionan ningún daño, ya que sus enemigos están en España, al frente de esa España sangrienta y bárbara que pretende civilizar... en Marruecos.

MADRID, 11 — Circula el rumor de que se producirá una crisis en el gabinete de un momento a otro, provocada por los choques entre conservadores y liberales.

Una personalidad política que oculta su nombre, ha hecho las siguientes declaraciones:

"En unánime el acuerdo entre los ministros para apreciar los grandes proyectos del programa del gobierno. Hay ideas encontradas y competencias diversas, pero todos los ministros están dispuestos a trabajar en interés de la patria. La labor de los señores Cambó y La Cierva, del marqués de Cortina, del señor Maestre y de otros ministros de jará una profunda huella de su paso, abriendo los cauces de una nueva política.

"El señor Maura me ha dicho que no quería encargarse del poder, que le fué impuesto por razones de patriotismo, y que está dispuesto a no irse, también por patriotismo. Desprecia la política menuda, y no oye a quienes le hablan, a menos que sea para trabajar eficazmente con objeto de resolver los graves problemas del momento. Niega que hays crisis o diferencias entre los ministros.

"Los liberales están identificados con el señor Maura".

MADRID, 11. — Se asegura en Melilla que el mando accidental del grupo de regulares le será confiado al teniente coronel Molla, del regimiento de Andalucía.

Entre legionarios se han producido incidentes que ha hecho necesaria la intervención de la guardia civil.

Para Cartagena saldrá el vapor Alicante, llevando 200 enfermos y heridos.

Se asegura que en Nador hay 30 soldados prisioneros.

Procedentes de Orán, han llegado un sargento y seis soldados fugitivos del Monte Arruit.

MELILLA, 11. — Se calcula que en los alrededores de esta plaza hay concentrados más de cien mil hombres.

En los alrededores de Nador hay unos 6000 hombres de infantería y 500 de caballería, y el resto se encuentra distribuido en varias posiciones a lo largo del frente. Seiscientos desertores de las fuerzas nativas, al servicio anteriormente de España, se encuentran frente a Zeluán, y 500 en el interior del poblado.

Las posiciones principales de

re que se despacharán a Melilla 62.000 hombres y 144 cañones."

LA LUCHA DEL PROLETARIADO ESPAÑOL CONTRA LA GUERRA.

BILBAO, 10 (Atrasado).—La lucha de los trabajadores contra la guerra arrecia.

En Bilbao, Madrid y Barcelona hay mucha agitación entre los trabajadores. Los trabajadores de Zaragoza han declarado la huelga general como protesta contra el embarque de tropas para Melilla.

MOTINES ENTRE LAS TROPAS ESPAÑOLAS

PARIS, 11.—A bordo del transporte Valencia estalló un grave motín, que ha sido sofocado por los cruceros que le acompañaban

COSTA RICA

OCUPACION DE COTO

PUNTA ARENAS, Costa Rica, 11. — Las tropas costarricenses terminaron hoy la ocupación del territorio de Coto, sin que fuera necesario para ello la intervención de las fuerzas de marina de Estados Unidos.

Los costarriqueños encontraron allí largas líneas de trincheras desiertas.

Los panameños incendiaron muchos edificios públicos antes de evacuar el territorio.

WASHINGTON, 11. — Se anuncia que un batallón de marinos de Estados Unidos que ha recibido orden de dirigirse a la América Central para asegurar la tregua ción pacífica del distrito de Coto permanecerá a bordo del acorazado Pensylvania, que se dirigirá a San Francisco.

¡A CASARSE TOCA!

NUEVA YORK, 10 — Despachos de Berlín dicen que ha sido redactado un proyecto de ley, por el que se establece un impuesto a los solteros y que será presentado al Reichstag en las próximas sesiones. Se cree que el nuevo arancel hará que aumente el número de casamientos y producirá un éxodo de solteros de Alemania.

Por la ley proyectada se cobrará un impuesto de 10 a 50 por ciento de la renta del capital de los solteros, además de los otros gravámenes.

Dicen también los despachos que se está organizando a causa de esto una liga de protección a los solteros.

IRLANDA

¿Mr. DE VALERA ASISTIRA A LA CONFERENCIA?

LONDRES, 11. — El corresponsal de la "Westminster Gazette" en Dublin, comunica lo siguiente:

"Se puede asegurar ahora con cierto fundamento que los representantes del Daily Eireann han decidido ya el asunto, y entre los delegados figuran Mr. Arthur Griffith, el "speaker" Mr. Mac Neil y Mr. Bartou.

No se cree que Mr. De Valera asista a la conferencia, pero él y otros jefes estarán dispuestos a dar consultas en caso necesario".

DUBLIN, 11. — El gabinete del Dail Eireann sesionó esta noche hasta una hora muy avanzada.

Se espera que Mr. Bartou partirá para Inverness hoy por la noche, y que regresará antes de la reunión que celebrará el Dail Eireann el miércoles próximo.

Se cree que esto constituye un inicio de que en la respuesta se aceptará la invitación de mister Lloyd George, y de que tareunión del Dail Eireann fué convocada con objeto de elegir los representantes plenipotenciarios.

AUSTRIA Y HUNGRIA

CHOQUES

VIENA, 11. — Cuatro mil insurrectos húngaros han atacado a los austriacos, en una tentativa para apoderarse de la aldea austriaca Kirchalag. La lucha, que duró ocho horas, terminó con la retirada de los húngaros, que perdieron muchos prisioneros. No se conoce el número de sus bajas.

Los austriacos tuvieron dos muertos y 20 heridos.

Ambos bandos emplearon granadas de mano y ametralladoras.

PARIS, 11. — Se ha anunciado oficialmente hoy que Italia está dispuesta a ayudar militarmente a Austria en la Hungría Occidental.

PARIS, 11. — Se anuncia oficialmente que, debido a la prohibición de la Entente de que se utilicen fuerzas regulares para la ocupación del Oeste de Hungría, la gendarmería austriaca evacuó aquel territorio.

VIENA, 11. — Informaciones procedentes de Wiener Neustadt, población situada a trece millas al sur de Viena, hacen saber que ha llegado allí el primer contingente de tropas italianas que se dirigen a Hungría Occidental para reemplazar a las tropas austriacas.

VIENA, 11. — Se desmiente la noticia de que el gobierno salió de esta capitalpara dirigirse al cuartel militar aliado.

Derrota de los griegos en Angora

MALA DIRECCION DE LAS OPERACIONES

CONSTANTINOPLA, 11. — Según opinan los peritos militares, el ataque de los griegos a Angora constituyó un fracaso completo.

El revés se debió a las dificultades de transporte a la mala dirección y a la ineficiencia de la artillería. Los turcos pelearon recientemente, rechazaron los ataques de los griegos, e infligieron terribles bajas a sus enemigos.

En el ataque contra Chalidagh fueron aniquiladas divisiones enteras de los griegos.

Los griegos se retiran, sin que los turcos traten de obligarlos a retroceder, pues estos últimos no desean iniciar un avance con éxito problemático.

Los griegos han sufrido grandes bajas, y se cree que se retirarán a Sivrihissar, al este de Eskischer.

REVUELTA ENTRE LAS TROPAS KEMALISTAS

LONDRES, 11 — Un despacho recibido por "The Times" procedente de Esmirna, anuncia que ha estallado una revuelta entre las tropas kemalistas.

Las alturas de Kouriojak, a 35 millas de distancia de Angora han sido abandonadas por los turcos, cuya retaguardia resiste al avance griego con objeto de proteger la retirada del grueso del ejército.

Se añade que varias divisiones turcas se han atrincherado frente al centro del ejército griego

Agasajo a un arzobispo

ROMA, 11. — Un telegrama procedente de Avellino, informa que el arzobispo monseñor Ciancinelli fué agredido por un grupo de desconocidos en la vía pública, quienes luego se dieron a la fuga.

Felizmente, el prelado resultó ileso, no así dos seminaristas que lo acompañaban y que recibieron heridas de cierta gravedad.

LIGA DE LAS NACIONES

Desarrollo de las discussiones

GINEBRA, 11.—El asunto de la creación de la Corte Internacional de Justicia, en la que ahora se concentran todas las esperanzas de la Liga de las Naciones, preocupó hoy más que nunca a todos los delegados, que, según parece, continuarán ocupándose de ella hasta que se elijan los jueces la semana próxima.

El plazo fijado para los nombramientos termina el lunes próximo y se han nombrado 80 candidatos que representan a 30 Estados diferentes, aunque se han borrado de la lista cinco nombres, debido a las negativas para aceptar el cargo.

Se considera muy probable que entre estos candidatos serán elegidos los doctores Ruy Barbosa, representante del Brasil, y Dionisio Anzalomi, de Italia.

Se necesitarán 21 votos para la elección, en caso de que todos los Estados participen de ella.

Se considera que será innecesario el nombramiento de una comisión conjunta de la Asamblea y del Consejo de la Liga, formada por tres representantes de cada cuerpo, según disponen los estatutos, para conciliar las diferencias planteadas por las listas diferentes del Consejo y de la Asamblea.

GINEBRA, 11. — Se recibió hoy un telegrama del ministro de Relaciones de Honduras, que dice que la delegacion de aquel país está en viaje a Ginebra con una lista de candidatos a jueces de la Corte Internacional.

Esa noticia ha producido buen efecto, porque Honduras se retiró resentida de la anterior Asamblea.

Ahora sólo faltan las delegaciones argentina, guatemalteca, peruana y nicaragüense.

Las delegaciones de los países de América del Sur procuran la elección de cuatro miembros de la Corte Internacional; pero se contentarían con tres, si el otro fuese español.

Mr. Root recibirá todos los votos de los delegados sudamericanos para miembro de la Corte Internacional.

Muchos de esos delegados son partidarios de que Mr. Root, sea el presidente de dicha Corte. Todos confían en que aceptará su elección cuando vea la unanimidad de los votos de las delegaciones de America del Sur y que los trabajos para su elección se desarrollan sobre esa base.

El delegado colombiano señor Restrepo ha dicho lo siguiente: "Colombia cree que los demás Estados de América del Sur desean ver a Mr. Root en la Corte Internacional. Su elección está, pues, asegurada".

GINEBRA, 11. — Por primera vez apareció en la Asamblea un delegado de los Estados vencidos, el conde Mensdorf, delegado austriaco, que habló sobre la labor del Consejo.

El conde Mensdorf pintó la situación económica y financiera de Austria y reseñó lo que el Consejo ha hecho para el restablecimiento de ese país, insistiendo en que lo más pronto posible deben tomarse medidas para que Austria se ponga en situación de trabajar por su propia salvación.

GINEBRA, 11. — El doctor Nansen, en representación de Noruega, ha registrado en la Liga, la aceptación de la cláusula referente a la jurisdicción obligatoria de la Corte Internacional de Justicia, por un período de cinco años.

GINEBRA, 10. — Circula actualmente en el seno de la Liga de las Naciones una lista en la que figuran los jueces que formarán la Corte Internacional de Justicia.

Según esa lista los jueces han sido distribuídos en la siguiente forma, cuatro para cada una de las siguientes grandes potencias: Francia, Gran Bretaña, Italia y Japón.

Para Estados Unidos, países escandinavos, países de habla alemana, Dominios, países y Naciones sudamericanas, uno para cada uno.

A Francia le corresponde tener el mayor número de juriscon sultos en el seno de la Corte Internacional de Justicia, representados por agrupaciones nacionales que forman en total ocho jueces.

Gran Bretaña ocupa el segundo lugar con cuatro jueces.

GINEBRA, 11. — La Comisión de Finanzas de la Asamblea tomó hoy una determinación que impedirá, probablemente, que la Asamblea considere cualquier proposición destinada a cambiar la sede de la Liga de las Naciones.

Italia se opuso a la consideración del asunto, y pidió que se separaran de aquélla que se refiere a la sede, siendo aprobada la moción.

La cuestión puede ser presentada ahora sólo mediante una proposición individual de algún miembro, en cuyo caso sería pasada a despacho de Comisión, la que no podrá informar dentro de las actuales sesiones.

SITUACION RUSA

FALTAN ALIMENTOS Y MEDICAMENTOS PARA LOS ENFERMOS

NOCOLSK (Rusia) sepbre. 11. — En esta localidad el cólera no existe ya pero la tifus y la disentería hacen estragos. Mil doscientas personas han dejado la comarca durante los últimos días, porque falta de todo, hasta las medicinas más indispensables. El secretario del gobierno de Samara dijo: "Hay todavía pasta para el pueblo en vez de pan, pero es muy posible que antes del fin del invierno, éste también escasee.

La situación es terrible, pero si el río Volga queda helado durante el invierno, será más terrible todavía".

MARITIMAS

VAPORES EN VIAJE PARA BUENOS AIRES

	Esperados el día
ANDES, llegó ayer.	
AYON, salió el 6 de Lisboa.	25
AMIRAL JAUREGUIBERRY	14
BALMES, salió el 29 de agosto de Cádiz.	23
COLUMBIA, esperado ayer en Río Janeiro.	15
DEMERARA, salió el 25 de agosto de Lisboa.	18
DESIDERADE, esperado ayer en Río.	16
EL PARAGUAYO.	22
FRANCESCA, salió el 4 de Nápoles.	
HIGHLAND LADDIE, pasó el 8 por Gravesend.	
HIGHLAND PRIDE, salió el 29 de agosto de Vigo.	22
LIMBURGIA, salió el 5 de Las Palmas.	19
LAURENCE MARQUES.	hoy
MASSILLA, salió el 10 de Burdeos.	
MARTHA WASHINGTON, salió el 3 de N. York	25
PLATA, salió el 3 de Almería.	
RE D'ITALIA, salió el 10 de Génova.	
RE VITTORIO, pasó el 4 por Gibraltar.	
REINA VICTORIA EUGENIA, salió el 7 de Cádiz	21
TOMASO DI SAVOIA, salió el 4 de Barcelona.	24
VAUBAN, salió el 25 de agosto de Nueva York	14

VAPORES SALIDOS DE BUENOS AIRES

ALMANZORA, salió el 5 de Madeira para Southampton, encallado frente a Lisboa.
ARAGUAYA, llegó el 9 a Bahía, para Southampton.
BRABANTIA, llegó el 8 a Amsterdam.
CATALINA, pasó el 5 por el ecuador para Barcelona.
CEVIANA, llegó el 6, a Río para Burdeos.
CORDOBA, salió el 7 de Río para Marsella.
DESEADO, salió el 8 de Río para Liverpool.
DESNA, salió el 9 de La Plata para Liverpool.
DUCA D'AOSTA, salió el 8 para Génova, varado canal Norte.
FORMOSA, salió el 7 de Las Palmas para Marsella.
HIGHLAND GLEN, salió el 29 de agosto para Londres.
HIGHLAND ROVER, salió el 5, de Montevideo para Amberes
HURON, llegó el 7 a Río para Nueva York.
INFANTA ISABEL, salió el 3 de Montevideo para Barcelona
PRINCIPE DI UDINE, salió el 7 de Santos para Génova.
SOFIA, salió el 7 de Río para Trieste.
ZEELANDIA, salió el 9 de Montevideo para Amsterdam.

EL TRABAJO

DIARIO DE LA MAÑANA

REDACCION y ADMINISTRACION: RINCON 569

Cooperativa Telefónica 2305 (Central)

Suscripción en el Interior		En el exterior	
Por mes	$ 2.00	Por mes.	$ oro 1.00
Por trimestre	" 6.00	Por trimestre . . .	" " 3.00
Por semestre	" 12.00	Por semestre. . . .	" " 6.00
Por año	" 20.00	Por año.	" " 10.00

VALORES, A NOMBRE D E ATILIO JUAN BRUSA

NUESTROS CUENTOS

EXTRAVIADO

Tuvo sus palabras con el Jefe de Máquinas, por no sé qué cuestiones del trabajo, y como era un roto robusto y nada flojo, resolvió trasladarse a otra oficina. El no era un esclavo ni estaba inválido. ¿Por qué iba a ser el perra de nadie? Tenía sus dos brazos buenos para el trabajo, y en la Pampa, no hay quien se muera de hambre. Así pensaba Hipólito Pizarro, el derripiador, después de la faena diaria mientras se daba un baño, bajo el chorro de agua salobre de la cañería. Era solo, no tenía más que lo puesto, y se hallaba encallillado hasta los topes... ¿A qué dudar más?

Se dirigió a su cuarto, se vistió sus cacharpas domingueras, hizo un lío con la "vicuña" y sus prendas de trabajo y, de tardecita, sin decir a nadie una palabra, abandonó la oficina. Ya ardían en el amplio horizonte las luces de todos los establecimientos salitreros del contorno. Hipólito pensó con razón que sería inútil ir a buscar "cabe" en cualquiera de ellas, pues pertenecían todas a la misma compañía y el "boycot" era fijo para él. Entonces torció hacia el Norte, hacia la Pampa libre, con la esperanza de dar con una oficina extraña, donde ni se le averiguase la procedencia. Llevaba por todo bastimento de viaje una botella de agua, un frasco de coñac, dos sandwiches y un puñado de coca. Cantando a media voz una tonada de sus tierras del Sur, tomó resueltamente por las ásperas serranías y bien pronto su silueta se perdió en la creciente sombra de la noche.

Hacía frío, un frío cortante y duro, tirado por el viento de la cordillera. El pampino, con un movimiento de los hombros, acondicionó bien el atado que llevaba a cuestas y apuró el paso. Antes de mucho ya había perdido de vista las luces de las oficinas y no tuvo más guía que la pálida lumbre de las estrellas tembleteantes en un cielo sin nubes. El alba lo sorprendió en plena serranía, sin un camino, sin un sendero por delante; y el sol, que recibió al principio como una caricia reconfortante, empezó luego a hacérsele insoportable.

Anduvo, anduvo. No quería tocar su ración de agua, en previsión de la sed que había de acometerle a las horas de mayor calor. Entonces decidió "cuyucar", es decir, ir echándose a la boca hoja de la popular yerba boliviana. Pronto se produjo la salivación y el roto saboreó con delicia los efectos del anestésico: una frescura característica le inundaba las fauces y le bajaba hasta el estómago: no sentía hambre ni sed. Sólo la reverberación solar ardiente sobre aquel suelo metálico, le quemaba los párpados, obligándole a cerrar los ojos.

Anduvo, anduvo... Sonreía ante los espejismos, habituado a la falacia de ese fenómeno de óptica de los desiertos. Sobre las tierras lejanas dibujábanse, extrañas cabalgatas, ciudades mágicas que aparecían para desvanecerse instantáneamente y más cerca, como si fuese apenas a unas cuantas millas, en el confín de la llanura, la feérica visión del lago transparente, bordeado de juncos y surcado de aves acuáticas...

Sonreía el pampino, pensando en los viajeros novatos, que se habrían dejado engañar por semejante ilusión. Sonreía pero no se hallaba capaz de cantar. El viento matinal le zumbaba en los tímpanos despertando en ellos el vago sonido de una banda militar que tocara a la distancia. Siguió andando, hora tras hora, hasta que sintió los primeros mordiscos de la sed. Mezcló en su "tacho" un poco de coñac y agua y se lo echó de un sorbo. Como el atado empezaba a pesarle con exceso, se desprendió de él, lo depositó en el suelo y lo convirtió en asiento, más blando y fresco, sin duda, que aquela rispida y calcinada. Entonces sintió como si cayera una lluvia de fuego sobre su cabeza y sus espaldas. Empapó su pañuelo y se cubrió el cráneo. Nada más que soledad y silencio había en torno suyo. Ni una senda, ni una huella, ni el indicio del paso de un hombre o de una bestia. Nada más que el paisaje horrendamente seco, la naturaleza mineral, bajo el cielo brutalmente luminoso. Sus músculos entrenados por la formidable faena de la derripiadura respondían aun victoriosamente a su voluntad de caminar: sólo los pies, desollados por la marcha, se le iban como entrabando. Anduvo así el día todo, distanciando las ingestiones de líquido y de coca, último resto de sus escasos víveres. A la tarde, ya rendido, experimentó secreta alegría al descubrir rastros humanos. Pensó en que no debía hallarse muy distante alguna oficina, o por lo menos, algún campamento; pero no menor que su alegría fué su amargura cuando pudo cerciorarse de que iba sobre sus propias huellas, de que, después de 10 horas de caminar sin tregua, hallábase en el mismo sitio en donde se había detenido a reposar.

No quiso andar más aquella noche, ni tampoco habría podido. Sus zapatos estaban destrozados, y cada pisada equivalía para él a mil aguijones que le clavasen en los pies. Habría jurado que una bandada de moscardones revoloteaba dentro de su cabeza. Para el hambre y la sed creciente, no le quedaba más que un dedo de agua con coñac. Tendió la "vicuña", se cubrió con sus cacharpas y de cara al cielo, se puso a dormir. Se durmió como si hubiese estado ebrio, y solo despertó a la madrugada, agarrotado por el frío. Empezaban a palidecer las estrellas y del lado de la cordillera se insinuaba sobre el horizonte una claridad difusa, que hacía destacarse con serenidad el perfil de las sierras. Hipólito, lleno ya del terrible miedo de los extraviados, tuvo que decidirse a reanudar la marcha. Deshecho su calzado, estaba obligado a optar entre seguir a pie desnudo o con los gruesos y monstruosos zapatos de derripiador, pesados como grandes zuecos. Tuvo que decidirse por lo último; antes de avanzar un kilómetro, le pareció que iba arrastrando grilletes. Debilitado ahora, ya no pudo sonreir ante los espejismos. Le hacían daño y hubo de marchar con los ojos cerrados...

A mediodía, aplastado por el fuego que le caía a oleadas, agotada ya su ración de agua y de coca, habría deseado tenderse allí a esperar la muerte, que veía ahora como una liberación. Tendió una última mirada circular, y no vió por donde quiera más que que la eterna Pampa áspera y rojiza, rodeada de serranías que parecían extenderse hasta lo infinito. El sabía que en el desierto caer, equivale a morir. ¡Había oído tantos cuentos de extraviados! Y había visto él mismo tantos esqueletos de hombres y de bestias, botados a una milla de un centro de población...

Acumuló sus energías y siguió andando. Ya no podía siquiera respirar, porque en sus fauces, sollamadas por la fiebre, el aire hacía el efecto de un cáustico. Empezó a sentir los primeros síntomas del delirio característico de los sedientos. No sabía ya si soñaba o estaba despierto. Un tropel de imágines dislocadas y absurdas, de infernales visiones de pesadilla se adueñaban de su cerebro. Vagamente recordó los casos heróicos de los viajeros perdidos, que llegaron a beberse sus orines o rompieron la cañería del agua potable que atraviesa la Pampa a medio metro bajo la superficie... De pronto, al dar un paso, sintió un choque brutal en todo su cuerpo, y, sin fuerzas para sostenerse, cayó de espaldas y perdió el sentido.

Cuando volvió en sí, un líquido tibio y salado le llenaba la boca. Lo sorbió con fruición. Abrió los ojos y se encontró junto a un poste telefónico, en el cual había tropezado sin saber. Aquel líquido era su propia sangre, que le fluía de la frente y de las narices. La desesperación le inspiró entonces una idea salvadora: romper los alambres, cortar la comunicación y quedarse aguardando. Pero, ¿cómo?, ¿de dónde sacar fuerzas para treparse al poste? Arriba bruñidos por el sol, divisaba los alambres que eran su salvación, su vida...

El run-run del poste le recordó el murmullo del agua corriente...

De repente, como si un genio misterioso hubiese llegado a iluminar su imaginación, echó mano a la cintura y sacó su cuchillo. Sin pensar siquiera en enjugarse el rostro o restañarse la sangre, se arrodilló junto al poste y comenzó a cavar, febril, violentamente... La tierra ardiente y endurecida le escaldó pronto las manos: pero él siguió como si nada sintiera. Se hubiera dicho que era un perro cazador que acababa de descubrir una madriguera. Aquello no duró más que unos cuantos minutos. Soltó el roto su cuchillo, y se tumbó sobre el poste que, va sin apoyo alguno, se vino pesadamente al suelo. Rompió en seguida los alambres a cuchilladas, y, como si aquel esfuerzo supremo le arrancara el último vestigio de vigor orgánico, volvió a quedar exánime. Aquella escena épica, remota reproducciones de las luchas entre el hombre primitivo y los elementos, no había tenido un solo testigo...

—

Hipólito Pizarro fué conducido al hospital del puerto en calidad de reo. El delito era manifiesto. La cuadrilla de trabajadores de la Empresa de Teléfonos lo había encontrado en el sito mismo en que lo cometió. Arrastrado a presencia del juez, apenas convaleciente, el bravo pampino lo confesó todo. Estaba dispuesto a sufrir la condena que se le impusiese; pero él estimaba que todo hombre puesto en su caso, tenía derecho a proceder en igual forma...

—Yo no quisiera ver a S. S. en el percance que a mí me llevó la fatalidad — dijo, dirigiéndose al juez. — Pero me parece que S. S. no se dejaría morir por no echar un poste abajo o no romper un alambre...

La historia interesó a la prensa local, y se publicó con lujo de detalles. Hubo sensación. Intervinieron algunos médicos. Un joven abogado, ávido de acreditarse tomó la defensa del reo, y la justicia, en primera y segunda instancia, lo absolvió. Al salir Hipólito de la cárcel, un periodista se acercó a él y le preguntó:

—Y ahora, hombre, ¿qué vas a hacer? ¿A dónde te vas a ir?

Y el roto, con una sonrisa fatalista del hombre que ha aceptado valientemente su lote en esta vida de miserias, le respondió:

—¿Y a onde hei d'ir, patrón? A la Pampa...

Victor DOMINGO SILVA.

Leonardo — La Dama del Ginepro (Ginevra Benci) — Viena, Galería Lichtenstein).

MADRIGAL (?) FUTURO

Juan, cabeza sin fósforo, con Juana
paseaba una mañana
(24 Reaumur, viento N. E.
Cielo con Cirrus) por un campo agreste.

Iban los dos mamíferos hablando,
cuando Juan se inclinó, con el deseo
de ofrecer a su amada, suspirando,
un Dyanthus Cariophyllus de Linneo.

La hembra aceptó, y a su emoción nerviosa
en sus cárdias la diástole y la sístole
se hizo más presurosa,
los vasos capilares de las facies
también se dilataron
y al punto las membranas de su cútis
sonrosado color transparentaron.

JOSE MARIA BARTRINA

AMENOS

Si nadie sabe ni por qué reimos
ni por qué lloramos;
si nadie sabe ni por qué vivimos
ni por qué nos vamos;
Si en un mar de tinieblas nos movemos
si todo es noche en redor y arcano,
¡a lo menos amemos!
¡Quizás no sea en vano!

TEATROS Y CONCIERTOS

DECLARAMOS

El teatro debe ser, la vida: a través del espíritu de un artista, no del estómago de un obeso cualquiera...

—

La poesía, la verdad y las ideas, tienen sobre la conciencia popular una virtud, que no pueden conocer los industriales y ganaderos. Por ello entonces no exijáis nada de lo mencionado, en la casta que "escribe" para el teatro, con el cálculo del mercader o traficante de haciendas, que antes de efectuar el negocio se dice:

—Debe producir cuarenta mil pesos.

—

Creemos que los espectáculos de la índole de esos que se ha dado en llamar teatro nacional, impregnan el alma de mediocridades, así como de estúpidas orientaciones. El proletariado de ojos abiertos a las manifestaciones sanas de la vida: el amor, la ciencia, la bondad, no debe prestar su apoyo a lo que aseguramos es harto nocivo para sí mismo y los que le sucedieren.

—

Con la obra teatral debe hacerse lo que con los libros: "seleccionar". Muchas veces una pieza que al parecer la escuchamos deleitándonos, ha dejado en el corazón una dosis de egoísmo, de falsedad, o de idioteces que antes no poseíamos.

Cuidad entonces, el sitio, donde vuestras esposas, vuestras madres y sobre todo: vuestas hijas, suelen buscar distracción y pan del espíritu, como lenitivo al acicate del taller o la oficina.

—

Los audaces de la feria escénica dicen:

—Al teatro se va a reir.

Mienten,—les contestamos — al teatro se va a vivificar el alma; a robustecer el cerebro; a vivir la vida de otros humanos; compartir con ellos sus dolores y sacar enseñanzas útiles.

—

El teatro, como el periodismo, son sitiales para los honestos. La honestidad es enemiga del comerciante. Luego, ¿puede ser autor teatral un vendedor de cabezas de lanares al mejor postor?

—

Lector: Quizá os parezca ingenuidad la nuestra, el hablar de todas estas cosas en tratándose de "teatralidades". Bien: respondemos a eso, que no hablamos para los autores de marras. Si sembramos todo esto, es para el porvenir. Y después de todo, ¿qué es preferible, ser ingenuo o ser sinvergüenza?

E. C.

NACIO EL MAMARRACHO

Es así lector. Recordarás que anunciamos ésto cuando aun estaba en el claustro... materno. "El Futuro Presidente?..." después de las contracciones orgánicas indispensables... vino al mundo. ¿Deciros lo que es? Para qué. Demasiado con que sepas que en el teatro Buenos Aires, la compañía Muiño-Alippi, gracias a la morbosidad de este último que le ha dado por estrenar y estrenar... hay una barricada que está llamada a embaucar pobres gentes. La política y sus vividores pasan por la escena. ¿Necesitas pagar tú, para ver y oir, lo que a cada rato ves y oyes de labios de la "troupe" de comité?

Basta con este comentario, para propaganda...

"¿ALACRANES?"

Un compañero, no más benévolo, sino menos capaz de decir lo que cree verdadero—pobre virtud según Almafuerte—nos vino con ésto:

—Ustedes son terriblemente "alacranes". No se les escapa nada y a todo le pegan como con látigo de alambre.

¿Alacranes? — respondimos — aceptando el apodo, si significa eso aspirar en la escena a un poco de vida, emoción y enseñanza.

¿Alacranes?. encantados, si el morder como mordemos en estas páginas y en cada línea de nuestros artículos, precipitara la decadencia de los sin delicadeza que tienen en el teatro una especulación más.

Y el compañero tímido que nos interpelara nos dijo entonces:

—Con ustedes no se puede.

—¿Somos acaso dogmáticos y personalistas, vale decir: cobardes y pequeños en la crítica?

—No, tienen razón. Estoy con ustedes.

—

Ves, lector, ¿cómo se discute con provecho?

Las ideas buenas—quieran o no los decrépitos y encanecidos del pensar, se impondrán, se debe imponer. Sucede con ellas lo que con los hechos biológicos. Una ley, una fuerza, una potencialidad superior a todas las existentes, impera: es la fuerza natural.

PESIMISTAS

El autor de "El rosal de las ruinas", el bardo autor de tantas debilidades en verso, muchas de las cuales no perdonaremos jamás. estrenará en el Liceo una pieza que titula "El puñal de los troveros".

¡Hum!... Belisario, que "pálpito" funesto... ¿No nos "sacudirás" con una de las tuyas?...

La compañía Pagano-Ducasse ha brindado hasta ahora en su temporada, producciones bellísimas—a las que hemos hecho alusión otras veces en estas columnas — sería, en verdad, doloroso que al finalizar tan brillantes jornadas venga este don Belisario a enlodar la cosa...

En cualquier forma es el—ora bravo, ora inofensivo. Roldán—muy capaz de hacer algo discreto, y confiamos en la dirección artística del Liceo que no se habrá dejado cegar por los antecedentes literarios del autor...

LOS MARTIRES

Lo más sagrado, lo más inolvidable bajo el sol, es el martirio. La grandeza de un Pueblo, son sus mártires y la belleza de la idea sus héroes caídos.

—

Como rutilantes estrellas en una noche oscura, brillan los nombres de los mártires en la historia de la humanidad.

—

Las plantas más nobles del paraíso, del progreso humano, brotan de la sangre de los mártires.

—

La bellísima flor del "Mañana" florecerá en el corazón herido del "Presente".

—

El Sol del porvenir saldrá de Siberia y no de La Haya.

—

El mozo que haya sacado clasificaciones sobresalientes en todas las asignaturas de su carrera, nunca será nada de verdader oprovecho. El que en alguna de sus asignaturas, no se rebeló y no renunció a perder el tiempo que pasó empapiyándosela para pescar su nota, es un vano, no un hombre.

Miguel de Unamuno.

CRONIQUILLA INTERNACIONAL

En las fauces de la muerte

¿QUE PASA EN MARRUECOS?

Nada nuevo, hasta ahora, a no ser las noticias cada vez más confusas y mutiladas de la comandancia militar de Melilla.

Los moros continúan sitiando y manteniendo a las tropas peninsulares bajo un fuego incesante.

Algunas posiciones adyacentes han podido ser abastecidas, otras no.

Parece que hay indecisión en el alto comando de la plaza y no se tiene la más mínima idea de cuando podrá ser iniciada la ofensiva.

Han surgido graves divergencias entre el general Beranguer y el inisterio de la Guerra — lo que viene a complicar mayormente la situación.

En las esferas oficiosas de Madrid se hacen pronósticos pesimistas y se delinea una corriente, apoyada por la casi totalidad del país, resueltamente contraria a la continuación de la campaña en Marruecos.

Los furores de la prensa española

Casi todos los diarios de la península atacan al gobierno y la administración del Ejército, haciéndolos responsables de los continuos desastres sufridos en el Riff.

¡Si tendrán razón de gritar!... Mientras la nación arrojada anualmente en las fauces devoradoras del militarismo una cifra exorbitante de millones de pesetas para poseer un ejército fuerte, capaz de mantener alto la gloria de la bandera y el prestigio de la patria, hete aquí que, en el momento más indicado de evidenciar toda su eficiencia, la máquina militar ofrece al mundo el triste espectáculo de un entorpecimiento y una impotencia inconcebibles!

¿Para qué han servido pues tanto despilfarro de millones y sacrificios del país?

Supérfluo es decir que todas esas Cassandra de la prensa madrileña han empezado a chillar demasiado tarde, mientras han callado miserablemente cuando era tiempo de gritar. ¡Cómo es fácil recriminar lo que es irreparable! Mejor que recitaran el "mea culpa", ya que, sin su interesada connivencia, la campaña de Marruecos no hubiera sido posible.

¿Un cuerpo de imbéciles o de canallas?

Comunican de Madrid que, según noticias recibidas de varias partes, el jefe de las kábilas moras, Abd-el-Krin está procurando encontrar aviadores extranjeros que quieran pilotear los aeroplanos conquistados a los españoles, pero que hasta ahora no ha logrado su fin.

Este hecho a primera vista sin importancia, que la opinión publica y la prensa consideran muy natural, parecenos que no haga mucho honor al cuerpo de los bombardeadores aéreos, que no tienen escrupulo de ir a cooperar con los ladrones de minas en su obra de desvatación y pihaje en el Riff, mientras se niegan a llevar su auxilio a los robados que defienden de la rapacidad invasora su independencia, sus campos, sus hogares, su vida.

Sin agregar que, si por los Romanones, los Alhaucemas y los otros piratas ibéricos todos los medios son buenos para recuperar los ricos yacimientos minerales usurpados a los marroquíes, por parte de los que no tienen esos mismos inconfesables intereses y son extraños a la contienda, es una falta de sentido moral y una insigne cobardía la de ir a emplear una arma suplementaria de guerra a favor de un ejército contra otro que no la posee y de la cual no puede defenderse.

¿El gran vámpiro a Melilla?

Telegrafían de San Sebastián que el conde de Romanones, vomitando en un suntuoso banquete toda la inmundicia de su obsceno patriotismo cleptómano, manifestó que quiere ir a Melilla.

No ciertamente para ofrecer su pecho al fuego de los moros, sino para constatar "de visu" si hay probabilidad alguna de extender nuevamente las garras rapaces sobre las minas.

¿Y los prisioneros? ¡Qué se embromen!

La nación — es decir el proletariado que trabaja y no come para enriquecer a sus asesinos, las sanguijuelas del capitalismo que lo oprimen y expolian — es la que mantiene al ejército y paga con su dinero y su sangre los fantásticos gastos de la guerra.

Sería lógico pues que los señores capitalistas en cuyas arcas va a acabar, convertida en títulos de renta, la sangre inocente de tantos miles de proletarios, se hiciera un deber de reivindicar a si la obligación — ¡por lo menos! — de pensar en la suerte de esos otros infelices a quienes la piedad de los "bárbaros" marroquíes ha perdonado la vida, es decir, a los que tendrán que filosofar, entre las amarguras de un largo cautiverio, sobre las verdaderamente ejemplares... munificencias de la patria.

Piden los moros tres millones de pesetas por el rescate de los prisioneros. La cantidad no era, como se ve, relativamente "enorme", por lo menos, no tanto como la increíble codicia del gobierno y de los capitalistas españoles que se rehusaron a desembolsarla, importándoseles un pito si los hijos del pueblo morirían de hambre, de sufrimientos, de peste, en los campos de concentración del enemigo, en las regiones más insalubles e inhospitalarias de Marruecos.

¡Aprended, aprended, proletarios! La guerra muchas cosas enseña.

¡Muy bien, por Dios!

También los franceses han recibido una soberana paliza en Marruecos, dentro de la zona de ocupación española.

A raíz de un pacto secreto de mútua cooperación contra las kábilas rebeldes de ambos dominios celebrada recientemente en París entre el embajador de España y el gobierno francés, fué transmitida a Casa Blanca la orden de enviar una fuerte columna de auxilio a las tropas españolas en completa derrota en la zona de Larache, donde, apenas llegada, fué completamente exterminada por las fuerzas del Raisuli y de Abd-El-Krin.

A pesr del sentimiento de piedad que el sacrificio de tantas inocentes criaturas, víctimas de la avaricia capitalista, debe de inspirar en todos aquellos que, como nosotros, colocan por encima de todos los bajos intereses de este mundo el culto sagrado de la vida, por amor a la justicia ultrajada, no podemos menos de sentir y manifestar toda nuestra incondicional simpatía hacia un pueblo (no nos importa el color de su piel) que defiende la integridad de su patria de las agresiones del odiado invasor.

¡Fuera de Marruecos!

Es el grito que truena amenazador de un extremo a otro de Marruecos y que repercute como un trágico advertimiento en toda España.

"¡Fuera de Marruecos!" — "¡No queremos más guerra!" — "¡Id vosotros, canallas, a defender vuestras minas" — rugen á los asesinos la tempestuosa amonestación de la conciencia nacional.

En vano las agencias telegráficas irradian por el mundo la falsa noticia de que en España reina la tranquilidad y la calma.

En casi todas las ciudades principales se producen mitin de protesta contra la campaña africana y choques sangrientos entre la policía y las masas — formidables explosiones de cólera y de furor.

Por esto es que la famosa ofensiva retarda.

Por esto es que las tropas no pueden salir para Marruecos, sino furtivamente, en pequeños grupos, casi siempre de noche, y que el general Berenguer espera todavía los contingentes que... no llegan, y quizás, no llegarán.

La corona de Don Alfonso parece no estar muy segura sobre su cabeza.

Puede ser que Marruecos se la trague.

No sería la primera, ni sería la última.

Quienes sobrevivan, verán.

BOURGEOIS.

EDUCACIONALES

¿Responde la escuela a las necesidades del momento?

Cómo aprenden los niños y que aprenden

El maestro fabricado por el Estado para que constituya el factor de "domesticamiento" por excelencia de sus escuelas, no resultó en todos los casos tan uniformemente brutal, hipócrita e inhumano como la canalla burguesa lo deseó.

Es cierto que la inmensa mayoría de maestros respondió admirablemente a las aspiraciones del Estado explotador, pero también hubo un número considerable de educadores en quienes los dogmas, la opresión y la esclavitud no consiguieron matar del todo sus innatas rebeldías o que, debido a un feliz fenómeno educativo de auto-liberación, comprendieron la obra criminal que la burguesía encanallada les obligaba a realizar, y desafiando sus iras se irgujeron valientes en contra del sistema y se etregaron con entusiasmo y con amor a la hermosa tarea de iluminar las conciencias infantiles, nutriéndolas de verdad y de ciencia "no oficiales", y gujándolos sabiamente por el seguro camino de la emancipación.

La malicia vigilante del Estado descubrió muy pronto el peligro que corría el sistema educacional, y por lo tanto todo el engranaje de la civilización de explotación de la clase trabajadora que había impuesto a los pueblos, y buscó un nuevo instrumento que pudiera ajustar las "piezas" flojas del mecanismo escolar.

Así surgieron los planes y programas de estudio que, especialmente en la escuela primaria, constituyen en la actualidad el eje del sistema y el control minucioso y prolijo de cada uno de sus resortes.

o

Todas las rebeldías del maestro, todas las intenciones de redención para él y para sus alumnos, todas las razones y las verdades indiscutibles de la ciencia y de la experiencia caen fatalmente vencidas ante sus disposiciones inviolables y sagradas.

—Hay que cumplir los programas en su "letra" y más que todo en su "espíritu" — vociferan los directores en el paroxismo de autoritarismo en que viven ¡imbecilizados... y activos, diligentes, cretinamente serviles, hostilizan y persiguen al maestro que ha tenido la valentía de apartarse de la ruta ¡impuesta.

Para escarmiento lo denuncia a las "autoridades escolares" como fracasado, inútil, revoltoso, antipatriota y anarquista... Estas a su vez se apresuran a "velar por el embrutecimiento y la domesticidad del niño" y por la "uniformidad del sistema" y elimina al promotor de tantos desórdenes.

Así se ha ido limpiando poco a poco las escuelas del peligro del maestro consciente, y los programas se desarrollan por lo tanto de acuerdo con el "espíritu" que informa la existencia de la escuela estatal que no es otro que sostener y asegurar la civilización actual que garantiza el bienestar, la avaricia y la glotonería de los haraganes, a costa del sudor, de la miseria y del hambre de los productores en ésta y en las sucesivas generaciones.

Para llevar un convencimiento más sólido de la razón y exactitud de nuestra crítica a la mente de los trabajadores conscientes que luchan por libertarse del yugo opresor de las instituciones capitalistas, entre las cuales la escuela realiza una acción más remota, pero más funesta, analizamos un caso concreto que siendo el menos grave y el menos "intencional" del sistema ha de permitir formarse una idea de los restantes.

El plan de estudio y el programa de historia exigen que a los niños de seis y siete años que concurren al primer grado inferior se les enseñe temas como los siguientes: Colón y el descubrimiento de América, Solís y el mar Dulce, Mendoza y la fundación de Buenos Aires, etc.

¿Cómo es posible suponer que un cerebro que apenas alcanza a concebir las ideas y los fenómenos más sencillos de las cosas y de las manifestaciones de la vida que lo rodea y a los que toca, ve, siente y oye todos los días y a cada instante, pueda asimilar ideas y conocimientos tan complicados, y en los que no pueden intervenir sus sentidos como la existencia de España, Italia y Francia; la existencia de un mundo viejo y de otro nuevo; la redondez de la tierra; la noción del tiempo, de la distancia, del mar inmenso y de muchos otros conceptos abstractos indispensables para la asimilación de los temas que el programa le impone?

La ciencia y la experiencia nos dice que los niños de esa edad no tienen aún desarrolladas sus aptitudes mentales para recibir ninguna idea abstracta, ningún conocimiento que no haya penetrado por los sentidos impresionados directamente por las sensaciones que le producen las cosas reales.

Las autoridades escolares saben muy bien estas cosas, saben que el resultado inmediato de esta enseñanza es el embrutecimiento del niño, la obstaculización del desarrollo de sus aptitudes y el adormecimiento de su inteligencia.

Pero como ese es el fin que persigue para imbecilizar al niño desde que entra hasta que sale de la escuela, mantiene la disposición del programa y obliga al maestro a cumplirla estrictamente.

Por su parte, el niño obligado a recibir desde un principio la serie interminable de conocimientos que contienen los programas, se acostumbra a un aprendizaje mecánico y se convierte en un ente insensible y estúpido cuyo cerebro es un receptáculo en el que el maestro ensaca y apisona una montaña de ciencia y de dogmas.

Este ejemplo concreto es sin embargo uno de los menos graves de los miles que los padres interesados en libertad a sus hijos de la acción embrutecedora de la escuela, pueden comprobar concurriendo a las aulas y presenciando "continuadamente" las clases o simplemente averiguando a sus niños qué aprenden cada día en la escuela.

EL PROLETARIADO EN MARCHA...

Resolución de capital importancia ha tomado la C. Administrativa de la Unión Chauffeurs

¿HABRA HUELGA?

En otro lugar nos ocupamos como merece de la actitud que asumen las autoridades policiales al negar el permiso correspondiente para la realización normal de actos y asambleas al combatido sindicato Unión Chauffeurs.

La resolución tomada por la Comisión Administrativa del sindicato contempla la opinión general de sus agremiados desde que ellos han sido los que han determinado con su opinión la resolución de la Comisión Administrativa.

Dice el comunicado oficial que se nos ha remitido para su inserción.

COMUNICADO OFICIAL

"La C. A., en su última reunión, después de un detenido estudio sobre la situación porque atraviesa el sindicato tomó las siguinetes resoluciones:

1o. Gestionar por última vez permiso para realizar asamblea en los primeros días de la quincena entrante, y en caso de obtener resultado negativo declarar la huelga general del gremio.

2o. Recordar al proletariado del país que nuestra entidad, permanece aún después de cuatro meses "fuera de la ley", a fin de que hagan manifestaciones en pro de la libertad de reunión.

3o. Solicitar la publicación de estas resoluciones en toda la prensa obrera.—La Comisión Administrativa.

NOTA.—Al gremio: No consumir nafta en los surtidores de Padilla y Compañía es cooperar al triunfo de nuestros compañeros, los expendedores de nafta.

¡Viva la solidaridad de la clase obrera!

LA COMISION.

Unión Chauffeurs

COMUNICADO DE LA COMISION DE PROPAGANDA

No nos cansaremos de advertir a todos los camaradas del gremio que no se dejen llevar de informaciones falsas que circulan con singular insistencia tendientes a desvirtuar el movimiento de opinión solidaria que el gremio del volante realiza para con el personal expendedor de nafta de la casa Padilla, cuyos surtidores todo el gremio conoce su ubicación.

El sindacato frente a los partidos políticos

Cuando las organizaciones obreras surgieron a la vida como una necesidad impuesta por el progresivo desarrollo de la explotación capitalista, sus propósitos no estaban claramente definidos.

Los hombres más capaces que participaban de la "organización gremial", conceptuaban a ésta como un medio eficaz para mejorar las condiciones de vida de los trabajadores, pero no para realizar transformaciones radicales en la estructura del régimen capitalista.

De esta manera la acción de los trabajadores se reducía a cumplir deficientemente una función de mejoramiento económico, relegando en el "partido de clase" la misión de efectuar la transformación en el orden político, de lo cual resultaría también un cambio radical en el orden económico.

Esta era la misión que se le asignaba al "gremio", según la denominación que se le daba antiguamente.

La experiencia de los hechos vino a confirmar más tarde, que mientras "el partido de clase" limitaba su acción a legislar sin ningún provecho para los trabajadores, éstos mediante sus instituciones de clase, iban paulatinamente dignificando el trabajo en detrimento del predominio absolutista que en el terreno económico ejerce la clase patronal.

Esto mismo influía en los hombres de Estado, quienes a fin de salvar el prestigio de esta institución, legislaban las conquistas que el proletariado realizaba por su propia acción, para darles carácter legal.

El hecho de que el Estado legalizara estas conquistas, no garantizaba a los trabajadores el disfrute de las mismas, por cuanto los patronos, contra todo precepto legal, no desperdiciaban la oportunidad que se les presentara para violar los contratos de trabajo.

De suerte que, así como los trabajadores tenían que apelar a su propia fuerza para imponer condiciones al capital, de la cohesión y potencia de sus organismos dependía también la conservación de las conquistas realizadas.

Esto vino a demostrar tres razones fundamentales:

1o. Que las relaciones políticas están determinadas por las relaciones económicas, siendo imposible transformar aquellas sin realizar previamente la transformación económica.

2o. Que los partidos políticos están inhabilitados para efectuar estas transformaciones, por que concretan su acción en un círculo legalitario, y no ejercen una influencia decisiva en el campo económico.

3o. Que la acción que realizan en el Parlamento, tiene que encuadrarse en un plano reformista, es decir: debe tender a perfeccionar el orden actual, en lugar de propender a su completa destrucción.

Estas concepciones, fruto de la experiencia adquirida en la lucha diaria, dieron lugar a que surgiera el sindicalismo revolucionario, reivindicando para los trabajadores el derecho exclusivo de transformar el régimen capitalista, tanto en el orden económico como político.

Al "gremio", institución corporativista, sucedió el sindicato, consagrándose como el órgano de emancipación económica y política de los trabajadores.

Haciendo suyo el axioma marxista "de que la emancipación de los trabajadores debe ser obra de los trabajadores mismos", sentó como principio de lucha, "la acción directa", en oposición a la acción parlamentaria, sosteniendo como objetivo la necesidad de arrebatar al capitalismo los instrumentos de producción, y como base para instaurar las nuevas formas de convivencia social "el deber de ser productor para tener derecho a consumir productos".

El sindicato, instrumento de combate en el régimen capitalista, será pues en el futuro el órgano de la producción y distribución de los productos, ejerciendo al mismo tiempo por su intermedio de las centrales obreras, la dirección política del Estado proletario.

He aquí esbozadas sintéticamente las razones fundamentales, que excluyen la intervención de los partidos políticos en el campo sindical. Sin embargo, los "partidos de clase" se empeñan celosamente en conquistar la dirección de las organizaciones obreras, y esto se debe a que no puede concebirse la existencia de esos partidos de "clase", sino cuentan con el apoyo de los trabajadores.

Si las organizaciones obreras reconocieran a los susodichos partidos, se desconocerían a sí mismas, y esto no haría sino retardar el advenimiento de la emancipación proletaria.

La organización sindical debe ser completamente independiente de los partidos políticos y grupos doctrinarios.

Si la clase obrera admitiera el tutelarismo de estas fracciones, no haría sino agravar la dominación que sobre ella ejercen los poderes del privilegio.

S. de Obreros Peluqueros

(Secretaría Baudrix 511, Avellaneda). Compañeros, salud:

En estos momentos de prueba y de responsabilidad histórica para los que siguen de frente y no de espaldas, los hechos que agitan y mueven a los hombres y a las cosas, no es propio de hombres y menos de explotados, cerrar los ojos a los acontecimientos sentados indiferentemente en el último escalón de míseras conquistas, sin seguir en la brecha avanzando, peleando, hasta materializar en hechos las ansias de todos en un gesto de liberación.

Esta es la situación moral del gremio nuestro, es necesario, aun que doloroso confesarlo, como si los triunfos del gremio en vez de alentar y fortalecer la conciencia sindical, la hubiera adormecido y apocado, porque de otro modo no se explica la despreocupación societaria ofensiva y defensiva de un buen número de compañeros, que con su actitud condenable en todo sentido, prestan razones y argumentos a individuos que, bajo un compañerismo, mentido, propalan para mal de todos, que el sindicato "Oficiales Peluqueros" de Avellaneda, no existe como fuerza sindical.

¡Miente!

No una vez, sino mil, quien discute la no existencia sindical de nuestro gremio, y como una prueba que los oficiales peluqueros, han consolidado inteligentemente su poder sindical, está a la vista de todos, la lucha por la organización.

—Asamblea general para hoy. Que nadie falte, que este llamado golpee en la frente de todos.

Boca, Barracas y Moreno concurrid.

La Comisión.

El problema de la unidad

LAS MAYORIAS SON UN MITO

A los argumentos incontrarrestables que dan los referendums favorables a la unidad se contesta con el sobado recurso de incultura y sofisma

Hemos afirmado — ajenos por completo a todo interés de baja polémica, y con el terminante propósito de no dar beligerancia a quienes viven al margen de los que desenvuelven sus actividades diarias en el sindicato en razón a su posición de clase explotada; — que constituye un error a remediar de inmediato, por las organizaciones obreras, la resolución tomada de romper con todo lo que tienda a producir el deseado acontecimiento conjuncionador.

No es posible que los sindicatos adheridos a la F. O. R. A. (C.), permitan por más tiempo que se desoigan sus quereres y se conculquen sus objetivos armoniosos porque a un grupo de compañeros con más humos de suficiencia que comprensión de la realidad, se les antoje.

Nada tienen que hacer las cuestiones de orden personal en un problema tan fundamental como es el que nos ocupa.

El despecho y el ridículo amor propio que se ocupan de inflamar personas ajenas a la vida regular de los sindicatos debe merecer de todos el calificativo de circunstancia.

El engañoso espejismo de plantar como señuelo, ideales nobles escudándose en ellos para la acción de división, lo interpreta el proletariado que por ver con el alcance necesario no aparece como un autómata como lo que en realidad es: recurso de pobres argumentadores y de inconvencidos de la pobre causa que defienden: la división.

Hemos apuntado la necesidad de que los sindicatos adheridos a la F. O. R. A. (C.) inicien una serena e imparcial labor de revisación en aquello que se refiere a la resolución tomada el 20 de agosto por 26 delegados.

Se trata, y es preciso entenderlo bien, de una resolución atentatoria a la unidad, de un criterio sustentado y propagado con anterioridad y que por no haber dado frutos a sus voceadores han debido usar del nepotismo sindical con intención de torcerlo y retorcerlo y remacharlo inmoralmente a la organización valiente de las batalladoras huestes comunistas de la F. O. R. A. (C.).

Diez representantes de gremios están esperando la voz de las organizaciones adheridas a la F. O. R. A. (C.), desde el Comité pro unidad, ellos representan desde que fueron nombrados al efecto por sus respectivos sindicatos, el vehículo de armonía para el logro del fin anhelado.

Se hace indispensable que los cinco delegados de la F. O. R. A. (C.), vayan a él a completar el número, a hermanar pareceres, a librar a los trabajadores por voluntad de los mismos de la suicida división que los separa como si fueran de clases distintas, cuando solo son dos las clases a enfrentarse: el explotado y el explotador, este último, con la ayuda de los ignorantes y los vividores.

Los sindicatos deben reclamar como medida previa el anulamiento de aquella resolución y como decisión posterior el envio a la capital de delegaciones que emerjan de los propios gremios para tratar con altura y análisis tan fundamental problema, cuidando, especialmente, la negación a que los que no viven la vida sindical tengan pue ver en reunión tan importante.

LOS CONGRESOS LOCALES

Al margen del congreso extraordinario de la F. O. Local de Balcarce

Siempre hemos tenido fe en los trabajadores del campo. Sabemos que ellos no están afectados por estas luchas inmundas que frecuentemente ocurren en las grandes metrópolis.

Y sabemos que ellos serán—tarde o temprano—los que, más encariñados de sus reivindicaciones, impongan a los trabajadores de la ciudad—a los grupitos más bien dicho—una era de respeto y cuidados para la misma calse.

No obstante, hay pueblos del interior, de la república, que ya fueron afectados por la insidia y el veneno que desde la Capital Federal parte en olas arrasadoras de la conciencia, de la serenidad y de la fraternidad entre explotados.

Y al pasar por Balcarce, la ola hizo sus estragos.

En los congresos locales, por estar ellos compuestos de un escaso número de delegados, no debe, no puede haber, semejantes incidencias.

En tales asambleas débese tratar la forma de extender la organización sindical hacia los pueblos vecinos para formar las comarcales, y así, en este sentido, extender por la república una buena red de sindicatos. Analícense cuales son las mejores formas de relacionarse entre los pueblos para, más fácilmente, presentarle batalla a la burguesía rural. Actívese lo más posible para poder ayudar a los pobres compañeros "lingheras" en sus desiguales y enormes luchas; trátense con serenidad los problemas regionales e internacionales y concrétense las opiniones locales sobre tales tópicos, en suma, hágase obra de verdaderos trabajadores sobreponiéndose a quienes se han empenachado con los detritus forales que nos lega la sociedad capitalista.

Vuélvase a la concordia y a la lucha contra los amos. ¡Ante todo, seamos trabajadores!

REVISANDO LA PRENSA GREMIAL

LA UNIDAD Y NUESTRO GREMIO

La experiencia nos había enseñado a desconfiar de cierto elemento que dentro del campo obrero realiza sus hazañas de desorganización y confusionismo en nombre de grandes ideales, y que en realidad, no es más que una careta con que envuelven sus bastardos propósitos, y por cierto bastante sospechosos.

Pero a pesar de ello, creíamos sinceramente, que después que la clase obrera había sufrido toda clase de atropellos y persecuciones, debido principalmente por hallarse en continuas luchas internas, las cuales impedían toda unidad y acción frente al enemigo común, había llegado el tan ansiado instante de formar el frente único de todo el proletariado sin distinción de ideologías ni principios dogmáticos, y para ello nos guiábamos de los resultados habidos después del congreso realizado en La Plata por la F. O. R. A., donde surgió el comité pro unidad obrera.

Llenos de franco optimismo, esperábamos la labor de dicho comité, que debía sellar para siempre la unidad del proletariado de esta región, y seguíamos en sus menores detalles la accion que desarrollaba para quitar del camino todo lo que pudiera ser un obstáculo para dicha obra, y cuando creíamos llegada la hora definitiva en que desaparecerían las luchas intestinas que sólo fortalecen a la burguesía: cuando veíamos brillar en el horizonte proletario un nuevo sol lleno de halagüeñas esperanzas para la masa explotada; cuando, en fin, sentíamos el abrazo fraternal de los desamparados que se aprestaban a luchar unidos frente a todas las instituciones creadas por el capital, se alzan de nuevo los sectarios del ideal y rompen la armonía que con tantas ansias vislumbrábamos; para ellos no les interesa la unidad obrera; para ellos la solidaridad es un mito, y tiene solo valor cuando les hace falta para sus mezquinos e inconfesables propósitos.

A pesar de todo, afirmamos que el proletariado nada tiene que hacer con lo corifeos y santones, sea cual sea la capilla a la cual pertenezcan, y ha de seguir la ruta emprendida contra todos los que se opongan con sus mezquinos intereses.

. . . .

De "El Zinguero".

Sindicato Obrero de la Industria del Calzado

Secretaría E. Unidos 3545

El conflicto en la casa Pagola

Revasa ya los límites de lo tolerable la actitud de manifiesta parcialidad observada por la policía seccional y que en perjuicio de los trabajadores se efectúa a diario.

No es que en nosotros esté el creer que alguna vez la policía obra justicieramente pero es que como decimos pasa de lo tolerable.

Se nos provoca y amenaza ayudando en esta tarea a los crumiros de la casa sin pensar que todo ello no sirve más que para redoblarnos en energía.

El gremio debe tener muy en cuenta lo que hemos especificado para los efectos ulteriores.

La Comisión.

Desde Bahía Blanca

Centro "Amantes de la Educación Popular"

Este Centro invita a sus componentes y a los compañeros que se sientan ligados a él, a la asamblea que se realizará el miércoles 14 del corriente, a las 21, en su local social, Donado 412.

El objeto de dicha asamblea, es — entre otros asuntos, el de completar la comisión del Centro y constituir — o reconstruir el "Cuadro", el cual, en armonía con el Centro del que es un admirador, proceda a iniciarse en su misión para los actos que se proyectan realizar. — Por el Centro, El secretario provisorio.

Sociedad O. en Dulce Unidos

A fin de seguir discutiendo las mociones presentadas en la anterior asamblea, la comisión de la Sociedad O. en Dulce llama para el día 13 del corriente a las 20 horas a los asociados de esta institución a la asamblea general a efectuarse en nuestro local social, Sarmiento 3239.

Al hacer este llamado, creemos no será necesario insistir en la necesidad que existe en estos momentos de concurrir a esta asamblea para poder combatir con vigor a los que no oprimen y explotan.

Nuestra misión como explotados y oprimidos, es concurrir, así nos fortaleceremos en la lucha emprendida hasta llegar a materializar nuestra emancipación.

Saluda al Gremio por la comisión. — El Secretario.

A los secretarios de los organismos obreros

Recomendamos a los camaradas encargados de remitir para su publicidad en este diario notas, comunicados, etc., escribir en lugar visible la dirección del local a fin de insertarla adjunto al comunicado facilitando así indirectamente una guía sindical para uso de los trabajadores.

Demás está advertir que no se insertarán las notas que no vengan debidamente refrendadas con el sello del sindicato que las remitiera.

Federación Obrera Marítima—Seccional marineros

Comunícase a los asociados que en la asamblea realizada en la noche del día 7 del mes actual, resolvió:

Que todo compañero que solicite ingreso en sus filas, debe presentar los documentos que le acrediten como obrero que ya ha ocupado plazas inherentes a las funciones que deberá desempeñar.

Por lo que quedan comunicados. — Por la C. Administrativa, El Delegado.

El Lock-out patronal frente a la perseverancia proletaria

Así, se puede definir la lucha que sostiene el aguerrido sindicato de panaderos

Si a veces, llevados por el entusiasmo de las luchas sindicales y revolucionarias llamamos aguerrido a tal o cual sindicato y pecamos de exagerados por ser su lucha una simple circunstancia o incidente y su efervescencia una simple resultancia de un entusiasmo superficial, no pasa así en el presente caso. El sindicato de O. Panaderos, fundado por ese temperamento revolucionario y carácter anarquista, Enrique Malatesta, es, para el proletariado del país, un ejemplo en constancia, valentía, y extremismo en sus luchas. Es obvio enumerar las que hasta el presente han sostenido.

Sólo podemos decir que ellas constituyen una historia en cuyas páginas resalta un temperamento poco común y raras veces imitado en el campo sindical. La lucha que en la actualidad sostienen, es ya larga y ejemplar. Los patrones panaderos los encerraron en un férreo y bien organizado "Louck-out". No asustó semejante y audaz actitud a los trabajadores en pan. el arrojo de siempre. Se dijeron: Al contrario, la contestaron con el gesto patronal es la demostración palpable de que la clase capitalista se dispone a la defensa; y, sin más remilgos, contestaron con la acción en defensa de clase.

La lucha tuvo variados aspectos, llegó hasta a lo más extremo: a proyecciones sangrientas. Tiene sus víctimas: varios presos. No podemos saber nosotros hasta donde llegará el actual movimiento. Solo queremos significar con ello que, la clase capitalista está haciendo frecuentemente uso de un arma que antes no usaba tan asiduamente: el "Louck-out". El "Louck-out" mata la huelga en gérmen; inutiliza el efecto de una paralización de brazos. Solo sindicatos experimentados como el de panaderos, pueden resistirle con eficacia. Y el sindicato que nos ocupa no combatió ciegamente al patronato; comprendió la inutilidad de una huelga general del gremio y desarrolló el combate escalonadamente, por secciones.

Sabemos que a pesar del tiempo transcurrido, no se conoce desaliento en el viejo sindicato y que cada uno de sus militantes está dispuesto a continuar bregando por la conquista del triunfo.

PARA LOS TRANVIARIOS

Los sucesos de Marruecos

Con este epígrafe la prensa burguesa días pasados ha publicado que una comisión de guardas y motormans de la compañía de Tranvías Anglo Argentino, ha iniciado una suscripción a favor de la Cruz Roja Española, para auxiliar a los heridos y a las familias de las víctimas de Marruecos.

Según esos comunicados, a tal comisión respondieron ya, favorablemente, los obreros de varias de las estaciones, donando un día de jornal.

Esta comisión administrativa leyó con singular estrañeza esa "prueba" de acendrado patriotismo, pues que abrigaba el convencimiento íntimo de que era un procedimiento en cuestión, nada sincero puesto en práctica por agentes extraños al personal auténtico de los tranvías, para explotar la buena fe y la ignorancia de cierta parte de esos empleados.

Tal convencimiento ha venido a confirmarlo y robustecerlo, las innumerables cartas de socios de nuestro sindicato en las cuales manifiestan, justificadamente, su indignación ante el sentimiento nacionalista que se les atribuye, sentimiento que no comparten en manera alguna. Al propio tiempo nos indican que los jefes y capataces de las estaciones son los únicos que constituyen esa comisión, los cuales realizan una coacción al proponerles que, "generosamente", se desprendan de un día de jornal en beneficios de aquellos desgraciados que se están sacrificando en Melilla.

No podía esta comisión administrativa esperar otro rasgo más en razón y ecuánimo de los asociados. La inmensa mayoría de estos conocen perfectamente el objetivo de conquista que persiguen unos cuantos capitalistas españoles en el Africa, capitalistas que no trepidan en arruinar a España y sacrificar estérilmente a sus hijos, con tal de que consigan sus lucros personales; saben que los españoles en Marruecos van exclusivamente a defender los intereses que el conde de Romanones y otros tienen depositados en unas minas; saben que la sangre derramada y los cientos de millones gastados en esa campaña, extraídos de la infame miseria de ese pueblo sufrido, observan que en la península existe la suficiente area territorial para dar vida cómoda a 40 millones de habitantes; que sus riquezas naturales son inmensas y es una Nación que podría muy bien bastarse a sí misma, sin necesidad de ir a masacrar a seres que viven tranquilamente con su suerte, aunque se les llame salvajes, ni hacer masacrar al pueblo español, más digno de mejor vida. Tampoco ignoran estos compañeros que el honor español ultrajado por los moros, en los recientes resastres, no es sino el velo criminal con que ocultan la verdad, lo más ocultos designios de conquista.

Mientras el pueblo de la península se debate entre espamos de hambre, asediado por brutales y rapaces impuestos y contribuciones; mientras provincias enteras yacen incultas, no por ausencia de brazos, sino en razón de los latifundios; mientras las autoridades cometen los más horrendos crímenes en las personas de los que anhelan y luchan por una existencia más humana; mientras la libertad de expresar el nuevo pensamiento de redención está proscripto, los sindicatos obreros fuera de la ley, sus propagandistas encarcelados, deportados y fusilados traidoramente por la espalda; mientras todo lo bárbaro se practica, se trafica con el pueblo, con su ignorancia, con su miseria y cobardía; mientras todo esto sucede, se envía a Marruecos, como un epílogo digno de tanta maldad e injusticia a millones de hombres jóvenes para la matanza.

La burguesía y el Estado español están de parabienes. Mas las pobres madres, las infelices esposas y los inocentes hijos padecerán en carne viva, este horrendo y forzoso sacrificio.

Esta comisión protesta enérgicamente y pone al descubierto a los agentes de las burguesas Empresas tranviarias que usurpan indebidamente una autorización que nadie les ha concedido, al atribuir, gratuitamente, a los obreros tranviarios o a un grupo, aunque no más sea, intenciones y propósitos que no tiene.

Al propio tiempo pone sobre aviso a los obreros ingenuos que pudiera haber de quien está formada esa comisión y los aconsejan que se resistan a entregar un solo centavo a ese fin.

LA C. ADMINISTRATIVA.

SANTA ROSA DE TOAY

El secretario del "Comité pro-presos", de Santa Rosa de Toay, nos informa que los compañeros Fortunato Fernández, B. Celada y Manuel Blanco, han sido detenidos en Alpachirri por el subcomisario de esta localidad.

La causa de la detención ha sido la influencia que estos compañeros ejercen entre los trabajadores, y que los capitalistas no ven con buenos ojos.

El año pasado, el sindicato de estibadores sostuvo un conflicto con los cerealistas, a quienes logró imponer condiciones.

Desde este instante los odios patronales se concitaron contra los compañeros precitados y solo esperaban la oportunidad de que el subcomisario fuera substituído para llevar a cabo sus propósitos.

Este se produjo el día 12 del corriente, fecha en que se hizo cargo del puesto un tal Lara, de antecedentes bastante turbios.

Este sujeto al hacerse cargo del puesto, citó para el día 13, a los compañeros Fortunato Fernández y Manuel Blanco. Los cuales concurrieron creyendo que se trataría de una simple declaración.

Una vez allí, fueron sujetos de las piernas a las barras del calabozo, donde estuvieron por espacio de cinco días.

Luego fueron trasladados a Guatraché, donde se encontraba detenido José Alvarez López, perteneciente al mismo sindicato, el cual había sido objeto de malos tratos por parte de la policía de ese lugar.

Momentos más tarde se les comunicaba que estaban a disposición del juez del crimen, acusados de infracción a la ley social.

Decididamente, estas autoridades de campaña se destacan principalmente por la brutalidad que las caracteriza.

Nota de Redacción

Advertimos a los secretarios, de la F. O. Marítima (sección Marineros) y al Centro "Amantes de la Educación Popular", de Bahía Blanca, que no extrañen el que en lo sucesivo no aparezcan los comunicados por ellos enviados desde que vienen sin el correspondiente sell

La moralidad sindical y los Comunistas políticos de la Fed. de Empledos de Comercio.

Los que actuamos en el movimiento sindical de los trabajadores, que sabemos hasta qué grado la moral de los sindicatos puede contribuir al afianzamiento y cohesión de los organismos obreros, no podemos menos que alarmarnos ante el peligro que significan los elementos comunistas políticos en los sindicatos, cuando, haciendo tabla rasa de toda moral sindical, dedican su maldad a la "caza" de organizaciones obreras, con el exclusivo objetivo de supeditarlas al partido, convirtiéndolas en instrumentos de baja politiquería electoral, que denigra a los propios trabajadores organizados.

Las armas que este elemento usa, son de lo más degradante que pudo darse desde que la organización sindical de los trabajadores tiene vida propia. No reparan en medios para "conquistar" los sindicatos. Todas las armas, por más innobles que sean, las ponen en uso, con tal de obtener lo que se proponen.

Así se observa que en la Federación Empleados de Comercio, desarrollan una tarea de obstrucción a la labor del Consejo, que es una verdadera vergüenza. La misma práctica de obstrucción, que pregonan llevarían al parlamento, la ponen en ejecución en las asambleas de la organización. Toda la labor del Consejo, sin excepción, es combatida miserablemente; porque consideran que el Consejo que la ha realizado no es de su tendencia, y conviene desacreditarlo de cualquier manera que sea posible. Así se dan casos de discutir todos los puntos de un informe, de promover grandes debates, de armar grandes escándalos, imposibilitando toda discusión y haciendo las asambleas interminables y continuadas.

Pero, no para aquí todo. Se llega a usar como arma de lucha, contra los que al frente de la organización están y que no son de su tendencia, la mentira, el embuste. Se falsea y se altera las resoluciones tomadas por las asambleas. Se miente a sabiendas sobre diversos hechos y actitudes de los miembros del Consejo, en el órgano del partido, a fin de conseguir prosélitos falseando la verdad descaradamente. Y como en ese órgano no se admite más colaboraciones que la de sus partidarios, no puede desmentirse desde el mismo, pues tienen la picardía de acorralarlo contra la verdad; y la mentira cunde, y a la corta y a la larga, hace sus efectos, dañando a la organización en lo más vital, en la moral de los asociados; que la corroen y socavan, creando animosidad hacia los cuerpos administrativos.

Aun hay más; se llega a la infamia de sabotear la cobranza de la Federación, a objeto de imposibilitar que el Consejo pueda hacer la obra de propaganda y agitación necesaria, para enrostrarle después, en las asambleas, su labor negativa, su poca actividad, aun cuando constantemente trabajen por levantar la organización con los medios que cuenta. Este sabotaje indigno que realizan, de común acuerdo en el grupo, consiste en atrasarse tres meses en el pago de su cuotas, o sea el tiempo que se acostumbra acordar a los morosos para tener derecho a asistir a las asambleas. Y estos "ciudadanos", deciden gozar de sus beneficios burlando la buena fe del Consejo y de los asociados, que vienen a la organización sinceramente, a trabajar por su emancipación.

Buena parte de lo que aquí se dice, vamos a decirlo contestando a unos cargos que estos "ciudadanos" hacen desde el órgano del partido, "La Internacional", al Consejo de la Federación, y que dicen concretar en varios puntos, acusándolo de indisciplinado, de abuso de facultades, de violación de los estatutos. etc., etc.

Vamos a contestarles nosotros, por cuanto entendemos que son ataques injustos, hechos premeditadamente, a fin de crear confusión en lo que al tanto de la verdad no están. y con la mala voluntad de zaherir a los miembros del Consejo, de cuya obra hasta ahora realizada, estamos muy conformes y hemos aprobado en más de una oportunidad.

Los lectores podrán darse cuenta por lo que se contesta, los puntos que ellos sostienen.

1o. El C. A., momentos antes de realizar una huelga general la F. O. R. A. Comunista, el año pasado, por la libertad de los presos por cuestiones sociales, adelantó a la misma la cantidad de $ 500. Para ello hizo uso de las facultades que todos los organismos obreros concede a sus cuerpos administrativos, cuando las circunstancias son de gravedad, como lo eran entonces. Adelantó esa cantidad con la resolución de poner a consideración de la asamblea si había de considerarse como préstamo o donación. No hizo la entrega sin dar cuenta a nadie, como lo hicieron las administraciones anteriores, con otros gremios, que las componían los que hoy forman el grupo comunista político.

Después la asamblea resolvió aprobar el adelanto hecho por el Consejo, y considerar como donación esa entrega de $ 500, como consta en actas. Nada tienen, pues que decir sobre este asunto, que está suficientemente ventilado.

2o. El Consejo que consideró conveniente hacer ese adelanto a la F. O. R. A. Comunista por sus especiales circunstancias, hizo entrega en aquellos meses de varias importantes cantidades de dinero, en concepto de deuda contraída a la Federación Obrera Marítima, y a otras organizaciones que solicitaron ayuda pecuniaria como donación; y si más tarde no hizo otras entregas a la Marítima, fué sencillamente porque no pudo, porque no disponía de fondos para hacerlo, a más que nuestra Federación tenía que desarrollar una activa campaña de propaganda para organizar el gremio, que le imposibilitaba distraer fondos, por sagradas que fueran las deudas contraídas. Mucho más si se tiene en cuenta que las entidades acreedoras son organizaciones grandes que siempre han dispuesto de importantes sumas de dinero, y no les era indispensable lo nuestro. Eso se ha dado a conocer infinidad de veces a los asociados y a las organizaciones interesadas. No hay, entonces, derecho a afirmar que el Consejo se resistía a abonar las deudas contraídas con el conflicto de Gath y Chaves. También esta conducta del Consejo ha sido aprobada por asamblea.

3o. A raíz de varias reclamaciones, a propósito de esas deudas, por parte del Consejo de la F. O. Marítima, el C. A., sin previa resolución de asamblea, porque no la necesitaba, se dirigió directamente a la asamblea de los obreros marítimos y no a su Consejo, en vista de los ataques injustificados que su secretario Francisco García, hizo a los componentes del Consejo en el periódico "La Voz del Marino", escudándose en el pseudónimo de "Correntino".

El C. A., al recibir una de las notas del Consejo de la Marítima, reclamando el pago de la deuda, contestó diciendo que no podía tomar en consideración tal nota, mientras no contestase si se solidarizaba o no (el mismo Consejo), con el artículo firmado por "Correntino". El pro secretario de esa entidad acusó recibo de la carta, manifestando que se hallaba a consideración del Consejo Federal y no se recibió ninguna nota más en contestación a la nuestra.

Algún tiempo después, se vuelve a recibir otra nota reclamando sea solventada la deuda. Nuestro Consejo les contesta confirmando la carta anterior y comunicando que es indispensable se pronuncie sobre ella, para que a su vez nuestro Consejo considere la de ellos. Pero el mayor silencio se hizo sobre la cuestión.

Nuevamente se insiste después, repetidas veces, sobre 1 omismo, hasta que el Consejo de la Marítima amenaza con no sabemos qué publicaciones. Y fué entonces cuando el Consejo nuestro creyó prudente, en vista de que nada podía obtener en concreto del Consejo de la Marítima, al dirigirse directamente al gremio de marítimos reunido en asamblea por una carta, que se hizo pública, explicando todas las incidencias y pidiendo se pronunciase sobre ellas.

De esa forma, nuestro Consejo obró muy cuerdamente y demostró que no tenía miedo a publicación ninguna, y para ello él se adelantaba poniendo en conocimiento de los trabajadores lo que había en la cuestión.

No es tampoco, pues, una trasgresión del Consejo, sino un derecho que le acuerdan los acontecimientos que exigen brevedad y el derecho de defensa de sí mismo, que nadie puede negarle.

4o. Haciendo uso de una de las facultades que le acuerda el pacto de la Federación, que dice: "Efectuar pactos solidarios con todas las organizaciones de empleados de comercio que tengan carácter de resistencia de toda la región argentina"; el C. A. redactó el pacto y lo envió a los sindicatos. ¿Cómo iba a pedir autorización a la asamblea del gremio, si ésta se lo ha concedido ya al incluir en el pacto esa cláusula? No es necesario entonces autorizar, puesto que está ya autorizado.

En cuanto a que tenían ciertas cláusulas que requerían una amplia discusión doctrinaria, para juzgar de su resultado en la práctica, que no hay que hacer ninguna discusión doctrinaria sobre el mismo, por cuanto la organización tiene orientación y definición propia, y el pacto enviado a los sindicatos del interior deberá ser irremediablemente un reflejo de lo que es el pacto de la Federación. Y si los políticos comunistas conociesen el estatuto de la Federación como conocen el del partido, sabrían que la Federación es antipolítica, propicia la acción directa y no la acción delegada, por lo tanto la cláusula puesta en el mismo de que deberán "abstenerse de la acción legal y rechazar la colaboración de los partidos políticos", es el reflejo de nuestro anti-politicismo y de nuestra acción directa.

Por eso los sindicatos del interior pueden aceptar el pacto con toda confianza, porque nuestro gremio está de completo acuerdo. Y si nuestro gremio llegase a opinar en contra, lo primero que deberá hacer, es transformar el estatuto a su paladar y no acusar, como el grupo comunista lo hace, de trasgresión, violación de estatutos y demás; pero mientras nuestro pacto subsista, el Consejo tiene que fijar en él su conducta en todos los asuntos generales, que no haya resolución de asamblea en contra.

5o. Que la resolución tomada por el Consejo de no permitir la entrada a los que no estén propiamente al día con tesorería, obedece a ese sabotaje descarado y vergonzoso, que han puesto en práctica contra la organización, los titulados comunistas políticos.

El Consejo está para defender los intereses de la Federación, por encima de todo y contra todos.

Y si hasta ahora se ha tenido complacencias con estos ciudadanos, a fin de no quitar un derecho a los que, por diversas circunstancias involuntarias, están atrasados, ahora que este elemento usa esos medios para obstaculizar la obra del Consejo, no abonando las cuotas, el Consejo por su parte ha procedido muy cuerdamente, en defensa de la organización, al tomar esa medida, que pone un dique a la desfachatez y a la inmoralidad de este elemento.

No nos explicamos, por otra parte, por qué estos ciudadanos se oponen y chillan tanto contra esa resolución. Si han cumplido con sus deberes sindicales no deben tener cuidado ninguno, y si no han cumplido, bien merecido lo tienen y no hay derecho a reclamo.

No es verdad que la última asamblea haya tomado la resolución de perimtir un atraso de tres meses para asistir a las asambleas. Es mentira, porque no se ha tratado absolutamente nada sobre esto en esa asamblea. Cuando esa resolución se tomó, fué antes de unificarse los gremios de trabajadores del comercio, hace de esto más de ocho meses, y aun en el caso de que esa resolución se hubiera tomado últimamente, el C. A., en defensa de la Federación, está en el deber de tomar la resolución que ha tomado; que es una resolución de emergencia, que pone coto al abuso y a la obstrucción comunista política.

Así que quieran o no, deberán estar al día para entrar a la asamblea, y deberán respetar la resolución del Consejo, por cuanto, de lo contrario, nosotros, asociados a la organización, nos encargaremos de hacerla respetar.

Si pretenden, pues, pasar por encima de las prácticas morales de los sindicatos e imponer sus caprichos y obtener sus bajos intereses, nosotros nos encargaremos de aplicarles lo que tanto aborrecemos: la dictadura.

La comisión de la Agrupación Sindical Libertaria de Empleados de Comercio.

DE CHILE

El "lock - out" de los marítimos

A fin de ilustrar a los trabajadores de esta región, acerca de la lucha que libran sus hermanos del otro lado de la cordillera, nos ocuparemos del reciente "lock-out" que los armadores de Valparaíso declararon a los obreros marítimos.

El propósito que impulsó a los armadores a colocar a los trabajadores en tan violenta situación, fué el mismo que alimentaron los tiburones del cabotaje de estos lares, a condenar a los obreros marítimos a un paro de 14 meses: romper la organización.

Al declarar el "lock-out", los armadores de Chile hicieron conocer por intermedio de un documento, que, únicamente realizarían el trabajo con aquellos trabajadores que se desligaran de las asociaciones que persiguen fines ilícitos y antipatrióticos, y manifestaran su repudio por la I. W. W., que concentra en su seno a todos los trabajadores del mar.

A los efectos consiguientes, "La asociación de comerciantes" abrió un registro en el cual debían inscribirse los obreros que estuvieran de acuerdo con la proposición patronal, bajo advertencia de que si violaban los compromisos mencionados anteriormente, serían despedidos en el acto.

Esta estratagema patronal no surtió sin embargo el resultado deseado por los capitalistas, pues sobre un total de 5.000 obreros "lockouteados", sólo 500 se prestaron a secundar las maquinaciones de los armadores.

Las pequeñas empresas armadoras no hicieron causa común con los grandes armadores, a pesar de la presión ejercida por "la asociación de comerciantes", quienes les amenazaban con declararles un "boycott".

Al revés de lo que ocurre entre el capitalismo, incapaz de practicar la solidaridad entre sí, los obreros marítimos de San Antonio hicieron causa común con los de Valparaíso.

De acuerdo con las indicaciones del consejo administrativo, hicieron abandono de sus tareas los personales de las grúas y secciones marítimas, presentando al mismo tiempo un pliego de condiciones.

La prensa capitalista se limitó en el primer momento, a consignar diariamente lacónicas informaciones acerca del conflicto.

No observa idéntica actitud cuando los obreros declaran huelgas, y en estas circunstancias sabe inventar las más innobles maquinaciones para desprestigiar y combatir a los trabajadores.

Para los poderosos es muy lícito y patriótico explotar a los que producen todo lo indispensable para vivir, pero conceptúan ilícito y antipatriótico que los trabajadores defiendan sus intereses valiéndose de la unión de sus fuerzas.

¿No será acaso más ilícito y antipatriótico reducir a la extrema miseria a los que crean la riqueza social, contribuyendo así al engrandecimiento y la prosperidad de lo que en jerga capitalista se denomina patria?

Una asamblea de ferroviarios

Los componentes de la seccional Buenos Aires Sur al salir de la asamblea realizada el domingo 11 en Piñeyro, donde se trataron asuntos de interés.

Los hechos de Villaguay

JUSTICIA DE CLASE

Aun perdura en la memoria de todos los trabajadores los hechos brutales cometidos por las hordas liguistas, contra los obreros sindicados de esta localidad.

En aquellas circunstancias los hombres honestos reconocieron de parte de quién estaba la culpabilidad, señalando a los elementos recalcitrantes de la liga como responsables de los hechos ocurridos.

A pesar de esto las autoridades se ensañaron contra un modesto obrero, que ha sufrido en carne propia las consecuencias de aquella insólita agresión.

Axentoff fué asaltado y dejado por muerto — las afueras del pueblo cuando se produjo la masacre, y a pesar de eso se le procesó.

El juez que entendía en la causa, no hallando motivos fundados para condenarle, solicitó su excarcelación.

La Cámara de Apelaciones de Paraná, ha revocado la sentencia del juez, solicitando la captura del compañero mencionado nuevamente.

Esto deja traslucir la influencia que ejercen sobre las autoridades los elementos de la liga patriótica.

Es lo más probable que el compañero Axentoff sea condenado, a pesar de no tener culpabilidad, pues otra cosa no se han propuesto los capitalistas de Villaguay.

Este es un nuevo caso en que se pone de manifiesto, como se practica la justicia en el régimen capitalista.

FUNCIONES Y CONFERENCIAS

AGRUPACION COMUNISTA DE OBREROS EBANISTAS

La agrupación del epígrafe efectuará una función y conferencia a beneficio del Comité Pro Presos y Deportados, el día 30 de octubre por lo que pide a las entidades similares eviten la coincidencia de fecha, a fin de no malograr en parte el éxito del acto.

GRUPO DE ALBAÑILES

Un grupo de camaradas del gremio de albañiles ha organizado una función y conferencia a total beneficio del Comité Pro Presos y Deportados.

El acto, que se realizará el 20 de noviembre en el salón Unione e Benevolenza, permite suponer todo un éxito.

Para no malograr el mismo, se pide evitar la coincidencia de fecha.

A. A. LA REBELION Y EL POEMA

Efectúa una función teatral y conferencia jueves 15 de septiembre, a las 9 horas, en el salón Unione e Benevolenza, Cangallo 1352, a totalb eneficio del Comité Pro Presos y Deportados. El programa est áasí comp esto: 1.o, Himnos sociales, por la orquesta; 2.o, ""Los Hijos del Pueblo", boceto dramático, original del camarada R. González Pacheco; 3.o, El intenso drama social en 3 actos del malogrado Octavio Mirbeau, ""Los malos pastores".

Entrada general, $ 1.

COMITE PRO PRESOS Y DEPORTADOS

(Comisión de Auxilio)

Efectuará función y conferencia a beneficio del mismo el domingo 25 de septiembre, a las 20 y 30, en el salón Unione y Benevolenza, Cangallo 1352.

Prestará su valioso concurso el conjunto artístico "Amor y Libertad" y las cofrañeras María Baró, Sara García, Virtudes Gómez y Herminia García.

FEDERACION GRAFICA BONAERENSE

A iniciativa del activo personal de la casa Pedestarelli y Bonfiglio, conjuntamente con los obreros de La Nueva Artística, se prepara un gran festival artístico y danzante para ols primeros días del mes de noviembre, en el salón Orfeón Español, a beneficio del fondo de la Federación Gráfica Bonaerense.

La comisión mixta de fiesta, entre la que forman parte compañeros y compañeras de ambas casas, está confeccionando un interesante programa. También a este fin se ha dado a la circulación una rifa de valiosos objetos, la cual pueden desde ya pasar los delegados de talleres a recoger a la Federación para ser puestas en venta entre todos los asociados.

UNION OBREROS EN MIMBRE

Efectúa función, baile y conferencia a beneficio por partes iguales del Comité pro presos y deportados y del fondo social el día 8 d Octubre a las 20 y 29.

"Madr e Tierra" por el cuadro "Círculo Moliere".

Antonio A. Goncalvez hablará sobre la unión social de la mujer en la Evolución social.— Martín Castro, canciones revolucionarias, Baile Familiar.

Entrada 1.50, compañeras 0,50.

A LOS CENTROS Y SINDICATOS

La Agrupación Artística "Rayos Libertarios" e dirije a los Gremios y Centros que deseen el concurso de este cuadro filo dramático anunciándoles que sus servicios deben ser pedidos a nombre de Aquilino Oruezobel, calle España núm. 260.

C. DE ESTUDIOS SOCIALES "GERMINAL"

(Secretaría: Méjico 2070)

Se avisa a las sociedades obreras ys agrupaciones afines, que para el día 13 de octubre, este Centro realizará una velada en el cine "La Estrella", con fines de propaganda. Pedimos a los mismos se abstengan de realizar en ese día, actos análogos, para no malograr el éxito de la velada.

UNION TAPICEROS

Hoy efectúa la asamblea de revisación de valores. — Las huelgas

De acuerdo a las publicaciones hechas, la asamblea geenral del gremio se llevará a cabo hoy, lunes 12 del corriente, en el local social, Méjico 2070, a las 20 en punto.

El interés despertado entre los asociados, permite suponer la mayor concurrencia de camaradas.

COMUNICACION

La Comisión comunica al gremio que los personales de las casas Glacer y Maple se hallan en huelga, motivada por el desconocimiento de la organización sindical, en cuya defensa están interesados todos los que damos para ella entusiasmo y voluntad — La Comisión.

La verdadera situación de Rusia sovietista

(Artículo de Arturo Holitscher, traducido de la revista israelita "Die Zukunft")

Una infinidad de correspondencias, artículos y libros, tenemos hoy en día, escritos sobre la Rusia sovietista, mayormente por extranjeras, que ni han estado dentro de Rusia, si no que vivían en los estados vecinos. Todos los que tenían un poco de talento, o tenían bastante desfachatez, han escrito sobre los soviets, porque la Rusia aislada de todo el mundo, bloqueada y cerrada, hasta hoy en día, es tema "sensacional". De todo este mar de literatura sobre Rusia, tenemos primeramente que echar a un lado, los artículos y obras que han sido escrito con el único propósito, de no estudiar la situación rusa, sino demostrar a todo el "mundo civilizado", que los bolsheviquis son una banda de ladrones y criminales, que en Rusia gobiernan unas fieras humanas; que un puñado de comisarios (naturalmente, judíos), tienen en sus manos a Rusia y con la ayuda de los adeptos de la guardia roja, que está compuesta de chinos y éstos gobiernan desde el Kreml sobre los 150 millones de habitantes esclavizados, que todas las mujeres están nacionalizadas" y las orgías sexuales dominan al pueblo y etc., etc. Sobre semejante literatura no puede haber dos opiniones; a la propaganda reaccionaria, escrita por los agentes bien pagados del capitalismo que tienen, no solamente la misión de escribir, sino también la misión de ser espías de los gobiernos.

La segunda categoría de los escritores son "amigos" de Rusia sovietista. Vivían cierto tiempo en Rusia, han visto algo, mucho no han comprendido, pero sus intenciones son buenas y sus motivos nobles. Ellos quieren demostrar que la vida en Rusia comunista es bella y naturalmente vulgarizan todo lo que pasa allí. Con pinturas un poco azucaradas y tintas aguadas pintan ellos la vida de Rusia que es parecida a un paraíso pintado sobre los cuadros que se venden a 2 por 5 centavos.

(Continuará).

Un congreso Unificador se verificará en Firmat. El criterio de conjunción es propiciado por el C. Fed. de la F.O. Local

La circular que ha remitido a los gremios de Firmat y circunvecinos el consejo de la F. O. Local de aquel lugar citando a una asamblea general de delegados representativos para resolver la mejor manera de iniciar una campaña unificadora constituye una demostración del criterio reinante entre los trabajadores que viven apartados de todo aquello que apunte pasionismo subalterno o hermetismo sectario.

Un alto espíritu de armonía acompañado a la voluntad que crea la convicción de que se hace obra buena y fructífera, induce a aquellos obreros a una ación que nos place señalar digna de imitar.

Si todos aquellos sindicatos o Federaciones que anhelan y sienten sinceramente la necesidad de bifurcación de todos los que trabajan, y que actualmente vegetan divididos, iniciaran, usando de la autonomía que concede la disciplina sindical, y los pactos federativos, campañas de propagación y proselitismo para tan noble fin como es el de la unidad de los trabajadores a buen seguro que la confusión y y estacionamiento que frente a hechos que todos hemos reconocido desdorosos y perjudiciales mata el espíritu batallador que hasta hoy caracterizó a las organizaciones.

De los respetabilísimos argumentos de que se vale el Consejo de aquel organismo da una idea la circular que comentamos y que ha sido remitida con fecha 9 del corriente. Dice la circular dirigida a los secretarios:

El consejo de la F. O. L. de esta localidad, en su sesión extraordinaria del día 7 del corriente, al considerar la situación actual del proletariado, resuelve:

De acuerdo a resoluciones anteriores y a la circular enviada a los sindicatos de los pueblos circunvecinos, que aún no ha merecido de parte de la mayoría de los mismos, la contestación correspondiente.

1o. Dada la necesidad imperiosa de unificar a los trabajadores en un esfuerzo común para contrarrestar la reacción capitalista que se afianza cada vez más, a medida que la clase trabajadora permanece indiferente ante los continuos llamados de unidad, declárános formalmente nuestro anhelo de unidad por encima de toda las pasiones ideológicas que se disputan impropiamente la supremacía del movimiento obrero, y 2o. convocamos a una reunión de delegados de todos los pueblos circunvecinos, para el 2 de octubre próximo, a fin de resolver y aliviar en algo la afligente situación del proletariado.

Compañeros: Ante todo la unidad obrera: no nos detengamos a observar el horizonte oscuro de los ideologismos; miremos de frente la nueva aurora del proletariado, que se vislumbra y si no lo hacemos así, a dormir sobre el manto negro que nos tiende la burguesía.

La orden del día a discutir es la siguiente:

1o. Lectura de la reunión de delegados; 2o., revisión de poderes; 3o., nombramiento de la mesa directiva; 4o., en qué forma debe iniciarse la campaña de agitación para la próxima cosecha; 5o., los sindicatos decaídos; 6o., varios.

Clausura de la reunión. — Compañeros: Si en esa no existe sindicato y hay algunos compañeros dispuestos a acompañarnos en la ardua tarea que nos proponemos que lo hagan; pues de la unidad depende nuestra emancipación. — El consejo comarcal.

Que el proletariado rural les acompañe para bien de la gran causa de la unidad obrera, y que el optimismo y la voluntad no abandone a quienes se aprestan a la consecución de tan inteligente objetivo es nuestro deseo.

La unificación frente al vandalismo burgués

No es solamente en los momentos que me deja libre para pensar, al desalmado burgués que me explota, cuando pienso en la anhelada y deseada unificación obrera; es, en todos los instantes que hondamente me preocupa el problema unificador; única salvación del proletariado organizado que clama ardientemente, para lo que es hoy palabra tendiente al hecho, sea en no muy lejano tiempo hecho aplastante, convertido en terrible acicate de destrucción de un régimen de vergüenzas y miserias que no hizo más que matar en el sentimiento de los hombres toda noción de bien, de bondad, de generosidad y humanidad. Si esta clase privilegiada y obscurantista que es la burguesía, que se encuentra desde tiempos remotos presionada de la tierra, y todo cuanto las manos obreras producen, se une solidariamente, con sus conpinches de la política, del Estado y de la banca, y se ponen incondicionalmente al servicio de ella; si ellos que se han adueñado, que han robado toda la riqueza de la tierra, tienen la audacia de unirse en cuanto notan que del bajo inmundo de las clases explotadas se levantan las voces roncas, hambrientas de pan y de justicia. ¡Qué razón, que derecho más grande, más sagrado, más humano no tendremos nosotros los desposeídos, los tristes, esclavos sumisos que arrastran por el mundo la inmensa carga de bestias que no quieren rebelarse!

La unificación debe ser propiciada y propagada por todos los obreros sin que los distinga una tendencia ideológica. La burguesía, cuando manda a sus viles secuaces a masacrar al pueblo, no mira, no piensa, si este obrero pertence a tal o cual corporación o, tendencia social. El obrero consciente es un obstáculo para sus acciones criminales; eso basta para quitarle la vida si fuera necesario. Imitémolos. No les presentemos la mejilla abofeteada para que nos descarguen en la otra.

"Nosotros — ha dicho el valiente camarada Malatesta—, estamos convencidos de que todos los trabajadores rebeldes, a pesar de las diferentes denominaciones y de las diversas fracciones en que militan, tienen en el fondo los mismos sentimientos, el mismo ardiente deseo de emancipación humana.

Y nos sentimos hermanos de todos y queremos luchar de acuerdo con todos lo más que sea posible".

Bahunin decía que en la Internacional cuando entra un obrero no le pregunta de dónde viene. Estas palabras de los más grandes apóstoles del anarquismo debían por sí solas convencer a los que no quieren convencerse...

Las revoluciones, al decir de Canales, no se hacen a golpe de batuta; tampoco se hacen por separados, es decir, que todas esas camarillas que en su afán — dicen — de proteger al pueblo lo dividen, lo separan, lo aislan y hatsa creo que lo marean — para que no se pierda — estas separaciones no hacen nada para preparar el ambiente de cobardías, de incertidumbres, de miserias morales.

En los últimos acontecimientos de la capital, se han entregado sindicatos de férrea disciplina; sindicatos que siempre marcaron la pauta a los demás gremios, pero que, entregados al vaivén de sus propias fuerzas, sin ayuda de nadie, sin la solidaridad de ninguno tuvieron irremediablemente que entregarse. Sin embargo, los ánimos no han muerto, el espíritu tesonero de lucha sindical y social no ha decaído para siempre, como cándidamente cree la canalla empedernida. En las revueltas, el espíritu de los hombres se hace más furte, más rebelde y llega hasta el sacrificio de la propia vida.

No unificándonos corremos el peligro de siempre: exponer nuestras vidas inutilmente a las iras famélicas del insaciable Moloch, burgués, como la han expuesto nuestros hermanos en todos los rincones de la tierra; como la exponemos diariamente en fábricas y talleres a los pies del amo y señor; como en la calle a merced de esa gente uniformada, celosos guardianes de esa clase burguesa que ha enlutado la humanidad, y que ha hecho de los seres humanos sanguinarios chacales, entregados a la macabra obra de devorar con propia especie; hijos del crimen que miran que no piensan, que no sienten en patear el vientre sagrado de la misma madre.

Los enemigos de la unificación dicen, si todos se unifican ¿qué es de la idea? Yo me pregunto: ¿qué es la idea, solamente la idea, si no hay una fuerza unificada que la sostenga, que la vigorice, que la afirme como idea de renovación y de redención humana?

La idea en este punto representa bien poco por elevada que sea; la idea así mismo, constituye un idealismo sin una finalidad práctica, para la humanidad; un idealismo muy bello, muy pintoresco, pero también muy hueco, muy inconciente, muy chacabano; esto es, Jesús predicando en el desierto, Mahoma muy quietito en su cúpula, Sancho en su Insula Barotaria...

Que la unificación sea la solidaridad de clase, la solidaridad humana; que la unificación sea el prolegómeno de la revolución social y que ésta sea la roja aurora, el amanecer de todos los esclavos sedientos de justicia y libertad.

Floro J. Loffredo.